民國日報

中華民國二十年十一月二日 星期一

今日二張半售大洋四分

第五千五百八十二號

館址上海山東路二零二號

電話 營業部九三八一六號 編輯部九一四六八號

有線電掛號 [illegible]

定報價目 [illegible]

廣告刊例 [illegible]

中國保險股份有限公司

開幕廣告

本公司股本總額五百萬元收足二百五十萬元承保水火險設總公司於上海仁記路十二號業於十月三十一日開發起人會選舉

張公權 李馥蓀 馮幼偉
袁振生 宋漢章 貝淞蓀
吳震修 汪楞伯 金潤泉
卞白眉 王仰先 黃伯權
鄭鐵如 馮仲卿 潘久芬

為董事

周宜甫 唐有壬 張肖梅
史久鰲 程慕灝 為監察

總公司訂於十一月一日開幕 敬請各界光臨指教為幸

飛利浦無線電

「美極」式 二六三四號

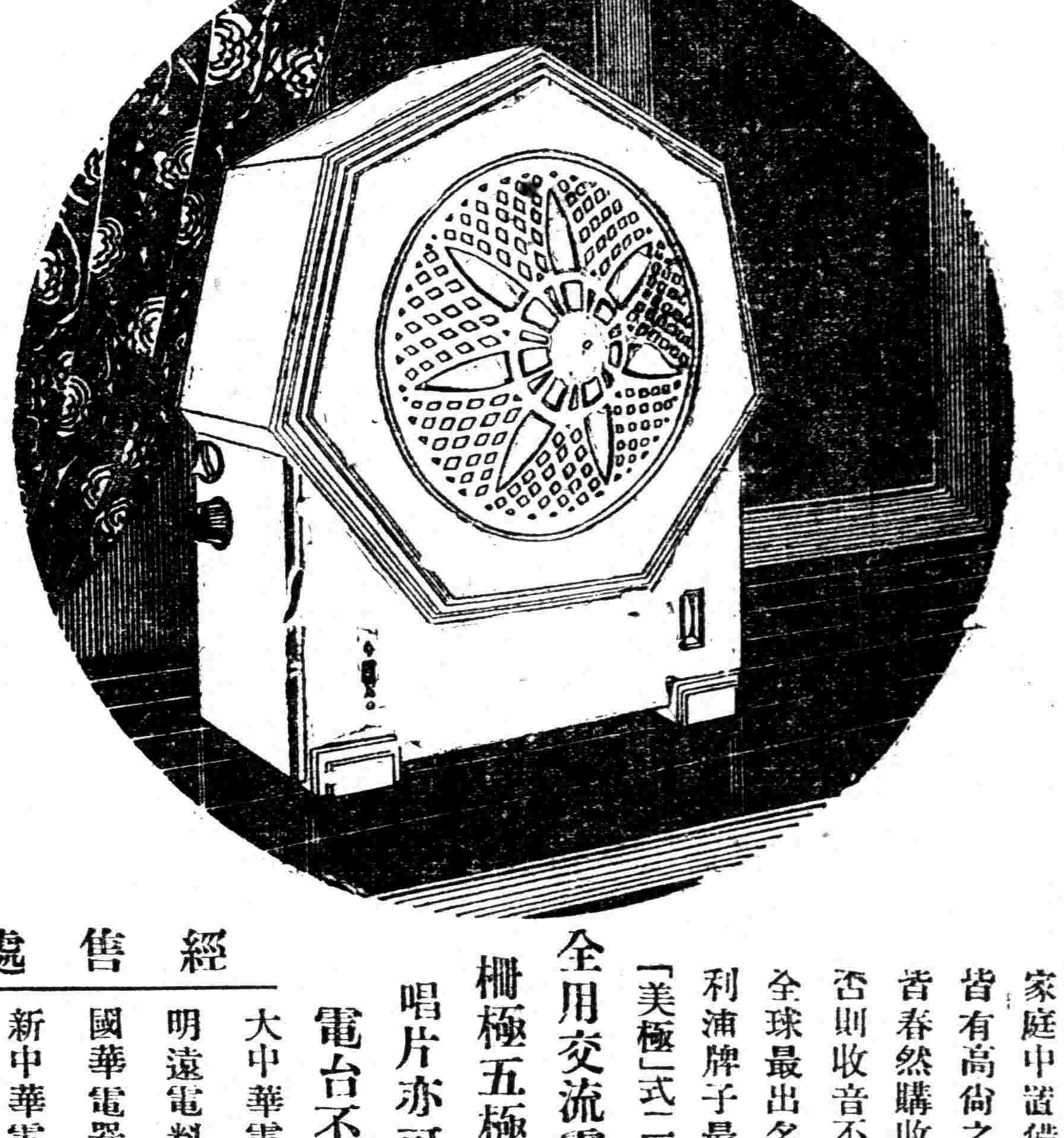

家庭中置備收音機後則男女老少皆有高尚之娛樂法其樂融融滿室皆春然購收音機必擇其最優良者否則收音不清機件不靈煩惱反增 全球最出名之收音機自然應屬飛利浦牌子最老最是可靠其新出之「美極」式二六三四號尤屬靈巧

全用交流電 喇叭又相連
柵極五極管 一個調音盤
唱片亦可放 喇叭可接唱
電台不相擾 物美價廉巧

經售處
大中華電器公司 南京路五〇一
明遠電料行 湖北路五馬路口
國華電器行 公館馬路四一八
新中華電器行 愛多亞路東新橋
及各大電料商店均有發售

此廣告係飛利浦洋行所登

有備無患

有備無患之說，世人多知之 然非至有患之時，常不能思及有備之重要，故每每待患之來，而後求備，此即失去有備無患之本意，本會提倡儲蓄，即欲使各儲戶，咸有有備無患之實行，能受有備無患之實益；而後有備無患之說，乃能深入於人心，而且在本會儲蓄，每月又有得獎之希望，五萬元之特獎，已由一個而推及於第二個，一二三四等獎，每種又各有五十六個，是不啻於有備無患之外，更有極大之希望，有志儲蓄者，盍速來入會，此佈

詳章函索即奉

上海愛多亞路七號 萬國儲蓄會啓

敬謝來賓

昨日敝公司開幕因籌備時期匆促祇於報端披露未及柬請仍荷各界紛紛惠臨指教欣感莫銘敬此鳴謝惟招待不周歉仄殊深諸希原鑒無任主臣

中國保險股份有限公司謹啓

中國實業銀行南市支行新屋落成遷移通告

[illegible]

上海市彩印業同業公會召集臨時會員代表大會通告

啓者本會執行委員會議決因有緊要事件定於十一月二日（星期一）下午二時召集臨時全體會員代表大會凡我會員代表務祈准時駕臨出席是所至盼除專函通知外特此公告

上海市彩印業同業公會謹啓

上海九畝地開明房產事務所召集股東臨時大會

[illegible]

林濟安 嚴海泉 為通孚拍賣行所有權緊要聲明

[illegible]

上海源記五昌布號警告江陰勤昌染織廠廠主沙敬遜君

[illegible]

湯涵霖 黃達平 張事本 律師受任德泰昶廠布號常年法律顧問並代表聲明

查該號所出嗶嘰呢絨布疋等國產以圓形德泰昶德寶圖鷄晨圖旅行泰岱圖爲商標業經呈請實業部註冊在案至希公鑒特此通告 湯黃張律師事務所四川路香港路口二一六號 電話一二六八四 張律師事務所小南門大吉坊 電話一二三四

集益 楊凜知 張嘉惠 律師代表大豐祥號經理烏仰高啓事

茲據鄭州路一八四號大豐祥經理烏仰高稱於本年九月間大豐祥股東等合夥開設大豐祥貨號聘任仰高爲經理詎知開市以後股東等既不將股本交付各貨因時局關係不能脫售而各行家催付貨款甚急實難維持所幸大部份進貨尚存店內店基生財出盤尚可收回成本故爲債權人利益起見不得不停止營業以節開支先將存貨請貴律師封存一面請通知債權人速來報明債權並召集債權人會議以便推定代表共同保管除將原貨撤還以外倘有不敷俟店基生財出盤後再行清償等語前來除將存貨會同債權人封存外相應據情代爲公告請該債權人速來報明債權並請於本月五日下午三時在甯波路四十號二樓二〇一號房間本事務所內出席債權人會議共策進行以維債權幸勿自誤合爲代表公告如右 事務所甯波路四十號 電話一六八二九號

陳文律師代表甯豐公司警告恆通呢絨號陳迴鶴君

恆通號所定之貨早經逾期茲再限該號自登報日起三天內出貨否則所付之墊頭銀悉數沒收委請代表登報警告等語前來據此合亟代表警告如上 事務所博物院路廿號 電話一二七四號

陳文藻律師代表高鼐受盤大中華米店聲明

茲據當事人高鼐來稱大中華米店主人楊超無意營業將坐落白克路第三八九至三九一號店基裝修及生財全部並「大中華」牌號完全推盤與高鼐名下營業擇吉開張自盤以後所有以前一切人欠欠人及担保等情均歸楊君理直與受盤人完全無涉另立推受盤據外並請貴律師登報聲明合亟代爲聲明如上 事務所博物院路三號民權律師團 電話一五九五八號

徐永祚會計師代表麗生絲織廠聲明商標專用權

據麗生絲織廠聲稱本廠首先以善意創用愛國綢月華綢月華紗西湖綢等字樣用於絲織出品其文字係特別顯著並非絲織品之通用名稱業已取具同業公會證明委託代爲呈請商標局註冊自經公告期滿取得商標專用權後如再有人仿用愛國綢月華綢月華紗西湖綢等字樣用於同類出品按照刑法第二百六十八條之規定應處一年以下有期徒刑拘役或科三千元以下罰金並請代爲登報聲明前來除代向商標局呈請註冊外特爲聲明如右 事務所上海愛多亞路三八號 電話一六六六〇

王吉士律師代表常雲恆常韻祥父子分居聲明

茲據常雲恆君聲稱韻祥自幼由余撫養成人現已完室服務社會在理亟應令其自立門戶以養成其自治能力同時韻祥亦深明人生處世之義責乎自立且念自幼迄今由父教養成人未報大恩於萬一再不忍以室家之事生活之資重累老親爰義從此以後父子各立門戶分居雙方有事亦各自負責兩不相干請代證明並登報聲明等情前來除證明外合代聲明如右

姚垓律師受任鎮海邵漢玉女士聘爲常年法律顧問並代表宣佈與周公愚脫離關係通告

據邵女士稱現年十七歲時被潮州周公愚以非法手段姦迫成婚嗣周在法租界累犯詐欺被捕抄家有案可稽有報可證近已不相往來恐其更犯他案被其拖累自願與之永遠脫離關係來所請求代表登報宣佈查該女士既係非法結合又未舉行正式結婚男子犯案確實女子爲免累宣佈脫離自屬正當合行代表通告如上本律師受任之後如有侵害該女士身體自由名譽財產上一切法益者當依法盡保護之責 事務所設法租界辣斐德路貝勒路瑞華坊二十一號

江一平律師代表共和路乾鎮寺尼源順緊要啓事

據當事人乾鎮寺尼源順聲稱小尼自幼帶髮修行從未收徒衆今聞有不肖之徒冒認爲小尼戒徒在外招搖實屬不法應請代爲登報聲明再與乾鎮寺無干恐未周知亦請附帶通告等語據此特代通告 事務所四川路四十八號三樓 電話一六九二三、四

盧福保律師執行職務通告

本律師自即日起執行律師職務如有民刑訴訟案件或非訟事件委託者請至本事務所接洽特此通告 事務所白克路永年里二〇八A號 電話三四二一〇

毛雲律師代表夏漱芳女士(即吳漱芳女士)聲明啓事

原係蘭佩公之吳子嗣出繼夏姓後以祖母亡故祗生有父親天錫一人既無伯叔亦無叔伯仍復歸宗夏姓自本年十一月一日起改冠夏姓請爲代表登報聲明等語前來據此合亟代表登報聲明如上此啓 吳氏宗族繁盛夏姓宗脈無人竊念男女平等承乏嗣續無分性別特商由吳姓同意由漱芳歸宗 事務所南京路拋球場一〇七號 電話一五九三三號 開當事人伊雨亭公之孫女到當據上稱

王言綸律師代表南市各猪行共同聲明

本埠南市長源昇大源大和源長順和春源隆等九家以向來關於同業對外訂立公共契約或公共文件須由各行經理會同簽名蓋章方生效力如右 事務所西門蓬萊路營業里十八號

何慶雲律師受任粵僑棉布同業研究社常年法律顧問通告

茲受任上開當事人常年法律顧問如有侵害上開當事人一切法益者本律師當依法保障之 事務所靶子路一四八號三樓 電話四一九三〇號

董邦榦律師代表趙梓順清理西城襪廠並召盤通告

茲據當事人來所聲稱素在法界茄勒路開設西城襪廠近以抵制日貨營業不振勢難維持等情前來委託代表宣告清理並將全部生財底貨召盤合亟登報通告凡債權人自登報日起於十日內攜帶證據來所登記以便清理否則認爲拋棄債權諸希公鑒 律師事務所 電話四〇五

法學碩士 王亢侯律師代表榮興仁記清理通告各債權人啓事

據稱該號於本年二月間倒閉所虧各項債務急應清理懇請本律師代表公告各債權人於本年十一月十五日前攜帶債權憑證來所登記以便核實如逾限不來登記者作爲棄權論除代爲分別函知外特再登報公告如上諸希公鑒 事務所愛多亞路卅九號 電話一八四九九號

張橫海律師代表姜爲彬施愛貞協議離異

上述當事人姜爲彬施愛貞因意見不合雙方情願協議離異經本律師證明立據外特此登報聲明如上 民國二十年十月二十九日 事務所牛莊路一號 電話九四二五九

樂俊英律師代表江逢治公司聲明收回房屋啓事

據當事人稱四川路一八五號樓下店面由租戶於十月十五日正式推租並付清欠租經公司即日起正式收回轉租新戶恐外界不明真相致生誤會請爲登報聲明等語前來據此合代聲明如上 事務所北京路五十號 電話一八〇九〇二

張紳啓事

鄙人向劣弟毛(書)早經先父榮堂公在日親命分炊近來毛行爲不檢在外招搖撞騙等事鄙人屢勸不悛以後如有此等事情與鄙人無涉再如其盜賣鄙人不動產者亦屬無效合併聲明

泰記紙號服從紙業同業公會決議聲明

啓者敝號於上月十日因事返鄉致對於此次同業公會辦理封存日貨未有報告今經公會將敝號扣留貨物由抗日會扣留並經同業檢查員檢舉經委員會判罰數現經同業公會決議公告同業不與往來一個月以示懲戒除服從決議外特此登報聲明

更正聲明

昨日本報載王亢侯律師代表榮興仁記清理通告各債權人啓事一則內「事務所愛多亞路」誤爲「愛文義路」特此更正

王仲記即王春鑑向法租界興聖街周虎臣筆莊道歉啓事

緣鄙人向貪圖漁利將劣貨僞冒周虎臣牌號在市混銷於民國八年曾被該莊抄獲僞貨本欲將鄙人送官廳法辦後經鄙人央求同業出面調解而蒙該莊寬恕免予法辦並以抄獲之筆牌號裁去其貨仍還鄙人足見該莊寬大仁義待人而奈鄙人向不知過依然繼續僞造該莊牌號而於十八年十一月間又被該莊查獲鄙人鳴警交由公安局轉解上海地方法院初審判鄙人受刑事處分徒刑二月而鄙人妄以強詞屢次上訴但究僞造商號律有所定難逃法網終審仍是敗訴執行監禁而周虎臣乃於民國二十年二月而鄙人恐受刑事處分並賠損害以民國八年起每年二千元計算賠償特此登報道歉向周虎臣重同業調解之情將損失免予訴追今鄙人蒙對方寬容兼承同業調解而免賠損失深爲感激但鄙人以後不再有將貨僞造周虎臣牌號混銷情事如若再犯願受刑事處分並賠損害以民國八年起每年二千元計算賠償特此登報聲明外另立悔過筆據諸希公鑒

遺失聲明

逕啓者所存本公司前在杭州委署計冊之第十二號B字道契於西歷一千九百卅一年六月十四日出給與業戶余妙興之一千五百十二號權柄單一紙業已遺失特此登報通告如有發現概作無效特此通告 上海英商受爾德有限公司啓 西歷一千九百三十一年十月卅六日

緊要掛失聲明

敝號於十月卅一日下午一時派職員楊金敎持中國銀行保管二十年關稅庫券收條五十九張計票面二十九萬五千元向中國銀行付息並帶他項公債息票共付洋七千九百二十九元九角詎行至晚間九時未回顯係帶票逃走除函請華商證券交易所轉函中國銀行照章掛失作爲廢紙外特登報聲明中外人等切勿誤收掛失收條號碼列後

[illegible]

計五十九張 每張五千元 共計二十九萬五千元 順豐號謹啓

上海電力公司寫字間全部遷移通告

本公司向在南京路九十號(江西路角)之各部寫字間從十一月二日(星期一)起完全遷至南京路一八一號本公司自建新屋內辦事

電話號碼之更動

從十一月二日(星期一)起本公司電話號碼改爲一一〇一〇

轉接各部辦事處日夜通用以前所用之電話號碼一律取銷

通訊地址

郵政通訊地址爲郵政信箱四〇四號總經理或總裁收

否認江浙油業公會之啓事

閱本月念八日報載貴業啓事催告敝號即行變賣並將定洋充入等語查此事曾經敝號等一再向定貨家出貨之原因乃尚不蒙諒解殊深引憾惟本案在此中日經濟絕交之際關係國民愛國之表示至重且大現將經過情形報告抗日救國會請求公斷解決在未解決以前貴業所擬變賣一節自應絕對否認以免糾紛有擴大之虞爲此登報答覆諸希公鑒 乾和昌 虎記 榮泰 振昌 鑫同啓

建豐表弟鑒

舅母有病危切望你來一見現住上海法租界環龍路上海坊第二十三號 張林啓

何師長漢城追悼會籌備處啓事

本追悼會定於十一月十五日在漢口設幕舉行如蒙惠賜輓聯請於十一月十二日以前寄到漢口歆生路馬路軍第三十四師駐漢辦事處內本籌備處爲荷

全國各軍師旅參謀處政訓部公鑒

最近我東北事變日本侵佔我東北舉國憤慨凡欲明瞭東北地理及補救辦法者均應閱讀地學專家蘇甲榮先生編製日本侵佔東北地圖現已出版日軍佔據地區及軍艦所到地點標明附設東北各省及日本國沿海各省要地理日本在我東北所佔照片並附日本侵略東北簡史實爲適用於軍隊此項價格也(法租界霞飛路北尚賢坊四十九號)利益四千字極合士兵教育及社會宣傳之用如荷訂購每百份只收回郵寄費二十二元五十份十一元二十份五元聊盡一分宣傳之責如就地在各代售處採購則不適用此項價格也

上海日新輿地學社

我國前日致牒國聯
駁覆日本悖謬通牒
繼續軍事佔領必使現狀日益紊亂
日軍不撤改善兩國關係無從着手
先決問題厥爲日本依限完成撤兵

本報南京電　國府三十一日下午電施代表肇基・將中國致國際聯合會牒文遞送國聯祕書長・茲錄該牒文全文如左・

中國政府於十月二十日接准國際聯合會祕書長轉來日本政府二十六日牒文抄本・中國政府茲特答覆如下・

日本政府對行政院各會員國之牒文中重行聲稱其拒絕撤退中國領土內駐軍之唯一理由・因依該國看法・一經撤退・各區域內之日本僑民及其財產・將受危險・關於此點・茲特申述意見如下・

（一）十月二十三日中國代表對行政院之聲明・表示中國政府意見・謂日本當局現在所聲訴之危險・實適由日本軍隊屯駐中國領土所造成・該項聲明・復經行政院主席白里安氏予以補充・白氏於十月二十四日行政院會議中・謂『若以軍事佔領作爲和平辦法之一種・余恐爲世界輿論所不許・余以爲軍事佔領應在此類辦法之外・故延長該項之佔領・其勢必致延長現已歷久之不安狀態』・

當華府會議之時・美國國務卿許斯氏力持軍事佔領必將釀成無秩序狀態・用以作爲繼續佔領之口實・日方對華府會議之宣言・謂日本政府如撤退西伯利亞東部之軍隊・必致危及日本人民之生命財產・許氏評論此項宣言・稱『美國政府認爲繼續佔領西伯利亞東部各要塞……及設立地方行政・勢必引起誤會及惡感・該區域內之不安及紊亂狀態・匪特不能平息・且將有加無已・美國政府對於此項意見・若不加以申述・則美國政府將不忠於一九一八年夏與日本政府協議出兵西伯利亞合作之精神』・關於西伯利亞東部之情形・許氏又於答復日本政府同一正式聲明書內稱・『日本政府認爲必須佔領俄國領土・用以作爲一種之方法・以保證與將來產生之俄國政府圖相當之解決・美國殊引爲遺憾』・

（二）十月二十二日行政院會員國際關係國外所提出並經中國接受之決議案・認悉中國政府担任保護接收區域內日本人民之生命財產・並請中國政府於負責接收之中國官吏會同中立國代表辦理・中國代表並會向行政院聲明・『中國政府甚願以極端友好精神・在此即行考量任何提議・擴大中立國官員之組織・或由國際聯合會之協助・籌定其他就地辦法・担保接收地方內日本人民生命財產之安全・以期打消日本政府所稱若遵照行政院決議案辦理・或將危及日本人民之一切隱憂』・

日本十月二十六日牒文稱・現在僅有少數日本部隊留駐鐵路區域以外之少數地點・此節如果確實・則中國政府深信得國際聯合會之協助・儘可迅速擇定辦法・如中國代表所建議者・使此項少數日本部隊迅即平安撤回・

（三）中國政府欣悉日本政府堅決否認該國政府蓄意運用軍事壓力與中國相交涉・惟中國政府以爲應指明如日本政府之看法果係如此・則使其有效之唯一方法・爲不再要求與中國先行商訂兩國將來全部關係之基本大綱作爲撤退軍隊之先決條件・行政院之決議案及中國政府對於行政院之允諾・已予日本軍隊撤退各地方日本僑民生命財產之安全・以最廣大之保障・欲圖此項保障及允諾之生效・則惟有就地定出一種局部辦法・隨日本軍隊撤退之程度同時並進・正如白里安君在行政院中所云需時至多不過數日而已・故此節與中日政府間外交上之會商迥不相同・亦完全不生關係・

（四）中國政府亦願使兩國間緊張之情勢・可以從此永歸終止・正與日本政府之願望相同・並熱忱願意重建且改善其關係之基礎・俾得保證永久和平及親善・中國政府認爲達到此種目的之第一步在於遵從行政院之決議案・惟在日本軍隊違反行政院之請求破壞國聯盟約第十條・非戰公約第二條華府九國條約第一條之規定非法佔領中國土地時期以內・則欲求兩國間良好關係或彼此從事會商均爲難能・

在此種情勢終止之時・兩國然後可以以國際聯合會忠實會員之資格・彼此同意・開始奮力・而消除其不良之印象・

中國政府以爲欲求近數星期來所受教訓之利益・欲收國際聯合會處理之效果・欲防止危及遠東和平各爭端之再見・其惟一方法在於如中國政府之提議・設立永久調解機關・以求和平・並公正解決兩國間萬一之糾紛・

中國政府須鄭重爲說明者・即現在先決問題・爲日本軍隊應依照行政院決議案立即開始撤退・而於十一月十六日前完成其撤退也・

路透一日倫敦電　星期日各報大都詳論中國事件・觀察報言及滿洲事・討論日本所提出以供考慮之基本原則・謂中國致國聯函・提議將中日條約爭點提交公斷・並聲明中國尊重各種條約義務者・已對於日本第五條基本原則・即所謂尊重日本在滿條約權利者所造成之困難・表示解紛之意・以邏輯言・此兩點適相接合・今表明此兩點權不背馳・乃日內瓦顯明機會也・國聯會章第十五條決不可援用以爲國聯要著・蓋援用第十五條・禍害隨之・國聯於其制止戰爭之嘗試中・不難引起形式雖非而實際則同之戰爭・但日內瓦常駐職員似深知現已開放之仲裁途徑・此乃好消息也・如日軍自動的於十一月十六日退出・則和平之主要危機・即可挽回・東京須知南京現向日內瓦聲明準備接受中立國人監視撤兵之任何辦法之忠實精神・東京若利用現已供獻使糾正與安全併而爲一之機會・此固大有益於日本・及其確[illegible]義之條約權利云・

某中委談話之補充
對胡漢民談話而發

本報南京電　某中委因胡先生三十一日發表談話・續談略云・（一）統一會議案範圍・至於改造政府之全部・似必要經過最高機關之討論・若僅由少數重要人決定・那末大家鄭重地對四次大會如何開法不肯放鬆・決不拿他作裝飾品・代表大會開了・難道此請他議點無足重輕的問題嗎・否則直把我們決定的重要問題使他無條件的追認一下嗎・倘若他竟不答應・我們竟公然不理嗎・如其準備尊重他的不答應・那末現在多費一番口舌・作什麽呢・此所以個人有不必空洞討論之獻議・（二）訓政期限至短・今議案規定主席任期三年・似乎訓政的主席・要一任一任繼續下去・三十年而未已・這簡直把代表大會所不能定・必經國民大會方能定的也定了下來・其意自在對人防弊・但竟不照顧建國大綱・用意雖善・終嫌離法太遠・個人的感覺・似覺他們與議的人十分困難・所以貢獻請代表大會解決法・又如把一二三屆中委議開四次代表大會・已如昨言抵觸總章等之爲難・且一二三屆中委・成爲界說・此中去取問題・殊感困難・用喜惡愛憎而決定・明知其不當・即用順逆爲分野・從前彼此相互稱逆・又復如何論定・故有譚平山鄧演達于樹海林涵許甦魂彭澤民董用威鄧穎超高語罕江海鄧懋修謝晉甚而至於毛澤東瞿秋白韓麟符張國燾吳玉章等等・由甲乙丙丁而差別之・難得去取之恰當・將照單全收乎・抑分別去取耶・誰事論定・無從直答・故舍去中央援照一二屆成例開會隨宜指定裁別無他法・故希望中央自動容納者・亦不得已之貢獻也・明知言多必失・倘有人仍以爲不合・恕不再剖白・

東省接收委員派定
保護日僑辦法亦將公布

本報南京電　國聯前議決東三省日軍應於十一月十六日撤退・聞國府現派顧維鈞・張作相・張羣・吳鐵城・羅文幹・湯爾和・劉哲爲接收委員會委員・並指定顧維鈞爲委員長・

本報南京電　關於保護日僑辦法・國府已擬就・日內即公布・

日再嗾張海鵬犯黑
洮昂路到日軍三團藉口護路
張受日軍械接濟再進兵泰來
馬占山決赴嫩江督師禦張部

本報北平電　日軍藉口保護洮昂路・三十日開到步騎炮兵各一團・催張海鵬向黑進兵・馬占山返黑後・即召軍事會議・如張部出動・馬決赴嫩江督師・王蘇部待命出動・

本報北平電　張海鵬受日方軍械接濟・再進兵泰來・與黑軍對峙在嫩江東岸・

本報南京電　哈電・洮昂路未修復・黑軍在西岸布防・原有兵力一旅・二十九日屯墾軍兩團亦集中於此・馬占山二十九日親至江橋視防・當日返省・命嚴守・以江橋爲第一線・

電通長春電　在吉林之日步兵某聯隊於一日午前十時半・全部退出該地・由長春沿南滿鐵路線南行・

日人鼓動滿人治滿
溥儀頭腦簡單竟爲所惑
土肥原到津向溥儀游說

本報北平電　溥偉三十一日在北陵舉行祭陵禮・並舉行市民大會・倡言滿人治滿・當場宣誓就四民會長職・到二千餘人・

中央北平電　外人息・清恭親王溥偉三十一日在瀋陽北陵舉行宣誓典禮・就瀋陽市民委員會委員長・演說・主張滿人治滿・並謂永遠與日人合作・當開會時・日人爲掩飾國際間耳目起見・故意當場逮捕三人・惟暗中仍竭力鼓動滿人治滿・

中央天津電　日人煽惑清室復辟甚力・祕派土肥原念九日來津・向溥儀遊說・來時極祕・外間擬知者・連日正祕密進行・惟聞溥已力拒・日方無利用恭親王・因恭現在遼・且頭腦簡單・易於利用・

日軍改變東省幣制
運銀塊到瀋強迫鑄幣
牛莊鹽款被暴力取去

本報北平電　日運銀塊百萬盎斯到瀋・令官銀號鑄銀元一千五百萬・邊業一千萬・中交五百萬・完全改變幣制・

路透新民電　牛莊中國銀行所存鹽稅稽核所之款・聞已被日當局用暴力取去・將用於日本指揮下之瀋陽和平維持會・瀋陽稽核所長庇爾森得此消息・已赴牛莊調查・聞中日合辦本溪湖煤礦近辭歇許多華人僱員・

日方謂未向哈進兵
俄政府亦否認集兵滿邊
但恐白俄嘗試牽入漩渦

國新莫斯科電　日本盛傳蘇俄軍隊集中滿邊・三十一日俄政府中人力加否認・謂俄當道不認滿洲糾紛已入於俄軍必須集中遠東邊境時期・惟蘇俄自一九二九年中東路糾紛以來・固常以重兵配置遠東邊防云云・近日俄報繼續攻擊日本帝國主義及國際聯盟之罷弱無用・日前俄政府要人莫羅託夫向莫斯科電化工廠萬餘工人演說・聲稱滿洲局勢・當不能立即引起戰爭危險・但我人嚴密注視・吾國政策係不干涉中日間事件・但亦不容其侵及我人利益云云・一般人多信莫氏此語足以代表俄當軸對於滿案之態度・今日莫斯科方面所最憂慮者・惟恐在滿白俄軍人或有所嘗試・致將蘇俄牽入漩渦云・

路透東京電　北滿近有軍事活動之不當謠言・據長春消息・日兵六百人已由吉林抵長春・準備開往內蒙邊界之洮南・又一消息・謂日兵準備向哈爾濱方面行動・現據官場消息・吉林日軍主隊現確調往四平街南嶺及長春外郊・惟外務省稱・準備向哈爾濱進兵之說不確・因此舉背約也・

本報天津電　俄軍集中伯利已有五萬人・如日軍再進・即分向海參威黑河同江大烏里等動員・

日軍轟擊通遼北站
鐵甲車四列開砲數發
蒙匪數千受掩護進攻
我軍守南站形勢嚴重
日軍又企圖進窺熱河

本報天津電　一日上午十一時・日軍鐵甲車四列開至通遼・對通遼北站轟擊・開砲數發・並有蒙匪數千人在鐵甲車掩護之下・進攻通遼・我軍鐵甲車尚有三列守南站・形勢異常嚴重・

本報天津電　日飛機二架一日由通遼飛開魯視察・旋即飛回・日軍有進窺熱河模範・

本報天津電　據瀋陽日方消息・東北各地日軍無論至任何時期・決不退回原防・

本報天津電　日軍在巨流河挖戰壕多處・已沿該河布置防務・

中央北平電　據日本新聯社電稱・凌印清部勾結張學成・預定三十一日晨佔盤山・一日晨佔滿幫子云云・又一日下午本處錦州卅報告・已招得大幫胡匪・到處燒劫・但一日佔盤山之說絕對不確・惟日軍在其佔領區域內驅使土匪襲擊北甯沿線・早晚必成事實・觀於日方近來之宣傳・即可知其用意所在・另據錦州電・三十一日有日機六架・飛抵距錦十六里之上祁台地方・盤旋半小時始去・又有一架至大陵河・偵察兩小時之久・

中央北平電　日方宣稱・凌印清部勾結張學成向錦前進・並預定三十一日晨佔領盤山・一日佔滿幫子云・經向官方探詢・凌印清純係一無賴・並無實力・日方所傳進攻盤山消息・絕對不確・

本報南京電　平電・彙錄關於蒙邊消息種種・如下・（一）狼山外有外蒙人民三四千・由拉漢遷來・關係俄人虐待所致・並有蒙富戶與軍隊衝突之說・（二）臨河縣西北三百里外蒙托井里地方・近由蒙人設飛機場電台・並佈有汽車騎兵・每二百里設一站・（三）西蘇里王府已接東蒙受日煽惑之通知書・內容未詳・（四）外蒙邊界確已增兵・每五十里一卡・有帳棚駝兵汽車各若干・併有派遣共黨到內蒙煽惑情事云・

駐津日領蠻橫至此
迭向市府抗議抵貨運動
強販日貨並圖擾亂治安

本報天津電　駐津日領以抵制日貨・日商損失甚鉅・迭向市府提出抗議・一日並嚴飭日租界商店販運日貨・否則封閉驅逐・並勾結海河股匪圖擾津市治安・

漢日租界戒備森嚴
日僑僅留三分之一
每週開祕密會三次

本報漢口電　漢口日僑・原有三千餘人・現除陸續歸國外僅留千餘・每日所需食物・均由泊漢日艦供給・商人營商損失由該國政府賠償現金・房租豁免・每日並給韓僑口糧八元・日租界出入要口均築沙包・遍布電網・居留民每週開祕密會三次・義勇軍每夜由陸戰隊訓練・擾人安眠・一日又在海軍集會所開軍民同歡慰安大會・到漢日領海軍官佐等五百餘・重慶成都日領均參加・內容如何以嚴密・無從探悉・

中央漢口電　泊漢日艦刻已有六艘・仍在陸續調遣・日僑常攜手槍入華界尋釁・因民衆均讓避・未發生事端・

美國反對日兵不撤
副國務卿凱塞爾談話

路透三十一日華盛頓電　副國務卿凱塞爾今日略述美國對於中日爭執之態度・謂美國在担保中國完整之條約下・覺不得不反對日本久佔滿洲・至於國聯要求日本須於十一月十六日以前退出滿洲佔領區域一舉・美國並未附議・因國聯未曾請美國表示意見也・美國並非國聯會員國・故在未被請發言時・不願對此問題作公開之評論云・

東北郵政損失甚大

中央南京電　交部息・日佔東北後・各項交通事業俱受大損失・郵政一項受影響亦大・郵件匯兌近雖通行・但檢查極嚴・寄遞稽遲・

邊遠學生失望
請纓無路
滯留首都

本報南京電　華北中學四川中學俄文法學院中法大學附中校學生念餘人・由平市黨部保送中央・入義勇軍訓練班・中央並無此項訓練班設立・該生等多係邊遠省人・此次來都・資當俱盡・犧牲救國・乃事與願違・請纓無路・進退維谷・日來生活維艱・厥狀殊苦・

毛炳文返贛
▲孫連仲在京醫牙疾

本報南京電　毛炳文來京公畢・一日乘飛機返贛・

本報南京電　孫連仲謁蔣主席後因在京診治牙疾・暫不赴滬・

辜仁發到京
▲趙丕廉亦將來

本報南京電　辜仁發卅一日抵京・據談・晉將領擁護中央・始終不渝・閻仍在五台・派趙丕廉到平謁張・趙日內來京・報告晉軍政・

西園寺昨晨抵東京
今日覲見日皇午後即返興津

日聯一日東京電　西園寺公今晨九時抵京・定明日謁見日皇・

日聯一日東京電　西園寺公爵定於二日午後六時五分由新橋站啓程歸興津・

日聯一日東京電　若槻首相於一日下午二時五十分訪問西園寺公爵・報告滿洲情形明年度預算之編製・關於行政財政整理善後處置黨出身閣僚總議會之結果・日皇九州行幸問題等求諒解・

日聯一日東京電　幣原外相於一日下午三時半訪問西園寺公爵・關於對華時局及滿蒙問題有重要之報告・

張學良昨晚宴要人
討論制止張海鵬擾黑辦法

本報北平電　三十一日晚・張學良因深感勞頓・故僅與各要人一度寒暄・定一日晚在私邸宴各要人・並報告赴京經過・

中央天津電　張海鵬軍隊現開赴泰來鎮・將再度擾黑・張副司令定一日晚在平召各將領談話・討論制止方法・

本報濟南電　張學良代表彭士彬由平來濟・一日午後謁韓復榘・

蔡廷楷來滬謁陳
請示後返贛率部東下
蔣光鼐將任副司令官

本報南京電　蔡廷楷一日午乘飛機赴滬・謁陳銘樞・請示後返贛・率部東下・衛戍京滬・

本報南京電　蔡廷楷左右談・六十一師及七十八師將陸續開拔赴滬・並分駐京滬路一帶・六十一師約旬日內可到京・陳銘樞候軍隊到達後就職・蔣光鼐病已愈・衛戍副司令官有由蔣光鼐担任說・

義庚款撥一部賑災
美金二十萬逕由意匯華

本報南京電　財部息・國府水災救濟會與駐華義代辦接洽・將義庚款提前撥付美金二十萬元・專充中國賑濟水災用・已得意政府同意・該款即由意政府直接匯至中國・

本報南京電　徵收海關附加賑捐條例・立法院本週審議・儘本月中旬前公布・免稅貨品計・（一）本色棉布品二十三種・（二）印花棉布品六種・（三）雜類棉布品十九種・（四）魚介海產品七種・（五）未列名品一種・麥粉紙烟雪茄烟均在免徵之例・其從價徵收・均依照現行進口稅規定・聞各國對此事已多表贊同・

本報南京電　許世英一日由滬來京・將赴各處視察災民・

全國各校聯合抗日
明日成立抗日聯合會籌備會

本報南京電　全國各校抗日會一日下午續開二次會議・一・組織全國學生聯合會・二・組織全國抗日救國會聯合會籌備會・以各省市爲單位・每單位推一人組織之・定三日晨開成立會・

本報南京電　全國各校抗日會代表一日在京開會・推定十三校代表籌組全國各校抗日會・

中央南京電　全國各校抗日救國會代表一日晨在中大開談話會・到滬津京平鄂湘皖豫蘇浙陝晉閩甯各地代表七十餘人・袁其炯主席・下午二時續開・決議・一・全國總會・籌備會名稱定爲全國學生抗日救國聯合會籌備會・二・由每單位推一代表組織之・由京代表召集・三・定三日晨開大會云・

濟學生義勇軍
昨晨大檢閱並授旗宣誓

本報濟南電　一日晨濟南學生義勇軍在演武廳舉行大檢閱及授旗宣誓禮・參加者十校共三團・計五千餘人・教育廳長何思源・省黨委張葦村・建設廳長張鴻烈均有懇切沉痛訓話・

本報南京電　京各校義勇軍總調查・經正式編制成立者五十五校・計青年義勇軍四九一三人・童子義勇軍一五八九人・救護隊共九隊・計七一一人・國府職員義勇軍文官參軍主計等處各組一大隊・即開始訓練・

本報南京電　訓練總監部一日發給各校軍事教官[illegible]・飭部前往服務・

社論

太平洋國際學會開會述評（一）

太平洋國際學會第四屆年會於上月念一日在本埠舉行開幕，將於今日舉行閉幕，其中情事與議論頗多可述者。

學會於念一日開幕時參加者有中，奧，英，坎，日，新西蘭，斐，美，荷九國，代表共百三十一人、及各代表團書記四十五人。開幕後舉行圓桌會議，所討論者爲沿太平洋各國之商業問題，分四組討論，大抵集中於關稅及銀價問題。（一）對於關稅問題，僉認宣布一關稅休息或關稅穩定時期爲合宜之事。而對於中國關稅，頗有主張中國目下應取保護關稅政策者，其所持理由：第一因中國方處於保護關稅主義之世界，第二因中國工業多在幼稚期，故暫時施行保護關稅，爲正當之辦法。（二）關於銀價問題，以爲銀價之低落，非中國商業不振，實爲銀價跌落之由來。至於銀價上漲，於中國商業上是損是益，意見頗不一致。

次日圓桌會議仍分四組討論，題爲（中國之經濟發展），共分三日討論。第一日專討論中國農業之發展，會議結果，僉注意於農業教育及農業研究，並如何實施於在農民之實際生活中。以次並論及設立農村放款制度，利用山地問題，整理分段制度，俾多利用機器；並有一組曾論及運輸如鐵路之發展與公路之需要等。二十四日專論中國工業化問題，最先闡論其原因，謂中國因缺乏信用放款組織，專門技術，市場及其他各種工業所需之社會安甯，使交通便利及低率之捐稅而受阻礙，然後乃指出中國農民可利用剩餘之農工，從事農村工業，以增收入；次乃指出中國應於注重生產方面外，並在分配問題，亦應有所預備；其次並論及中國工業化乃爲必不能免之事，其補救方法，唯在以建設方法指導之。

吾人對於連日所討論之中國之工業實際問題，各國代表對於中國之實際情形，極爲明瞭，吾人頗引欣慰；其對於中國所擬具之意見與補救方法，亦頗可取。中國目前一切問題之癥結厥爲貧困，而貧困之原因又在生產缺乏，整個中國問題均爲生產缺乏情形之下以形成也。再考生產缺乏之原因，又爲工商業不發達之結果，而工商業不發達之原因又爲關稅不自主，不能採用保護關稅政策之咎也。故今日發達中國工商業之關鍵，端在使中國有採用保護關稅政策之機會，尤在在國際間有造成促進中國採用保護關稅政策之輿論；蓋今日中國關稅雖名爲自主，而實則尚有不能自主之困難，且仍未能採用保護政策也。至於論及中國農村經濟及工業化問題，中國非不注意及，非無辦法以解決之；如國民黨在擁護農工利益之原則下，已有種種之切實辦法如農村經濟合作，平均地權等，然迄今仍未能見諸實行者，乃在缺乏農工業所需要之社會安甯，及便利之交通與低率之捐稅。而中國目前之有此種缺乏者，其最大之病根厥爲戰亂，而戰亂之原因，又由帝國主義之從中作祟也。蓋今日帝國主義各國均感受經濟恐慌之困難，故對華侵略之野心，當亦隨之而日增；因中國爲各帝國主義國家之最好市場，夙已窮困不堪，而又益之以經濟恐慌之壓迫，更無由滿足各國之貪慾，勢必加緊對華之侵略，而巧取之，而豪奪之，或於扶掖中國之叛亂以盜竊之，現今日人之以暴力佔領滿蒙其最著者也。故今日欲發展中國之工商業，首在列强不利用中國之狀況，不進行積極之侵略，而予中國以完全發展無礙之機會，一切補救與發展之辦法其次也，各國代表於此未加注意，吾人頗爲之歉然；

英新國會定期開幕
衆院召非正式會推舉議長
集議後開始行議員宣誓禮

三十一日倫敦電 衆院新議員將於下星期二日非正式集會、推舉議長，星期三日開始行議員宣誓禮，約二三日可畢，國會定十一月十日正式開幕、衆料此屆會期歷時不久，大約十一月底即將休會至明年二月復開、（路透）

停止實行軍備休息
因有數國提出保留條件
國際祕廳認須續加考慮

三十一日日內瓦電 今日國際聯盟祕書廳呈告停止軍備上各種建設一年計劃，因有數國提出保留條件，必須續加考慮、因此未能立時實行，希望明春軍事大會當能使其實現云云、今日巴黎消息，法外部已通知國聯，法國願予接受，祇使鄰國亦接受可矣，又柏林消息，德政府已將願予接受，通知國聯，而柏林日報載捷克京城電，捷政府亦已通知國聯，接受此議，此外英日俄美均已有同樣通知云、（國民）

三十一日巴黎電 法國今日照會國聯，聲明如鄰國依允停止軍備一年，則法國願從本年十一月一日起接受軍備休息一年之提，云，查此議係意外相格蘭第在日內瓦所發起，爲補救世界經濟恐慌及和平利益計，主張各國應暫停軍備建造一年，贊成者須於十一月一日以前通知日內瓦、路透）

德法經濟前途樂觀
直接談判即將開始
賴伐爾昨啓程返法

三十一日巴黎電 法國總理賴伐爾氏將於明日返法、賴氏返後國際間之籌商必更加緊工作，以期達到協力抵抗經濟危機之希望，復據報紙所載，此等國際間籌商已大致告成、而主要國家之大會約將於十一月之初旬在巴黎舉行，巴黎晨報並稱約在一九三二年之新年，必有確實之進步，而在此二月之中，德法兩國間之完全諒解，實爲恢復世界原狀之樞杻，開兩國之間直接談話俟賴伐爾氏返法後即將開始云、（國民）

卅一日巴黎電 德國馬克在巴黎交易所中停止掛牌約及三月，今日復公布價格，此間財政界視此爲馬克已渡過難關、且視爲德法經濟談話成功之預兆、（國民）

新加坡英報之公論
日人暴舉爲野蠻國家羞爲
直接談判乃强盜刦掠代名

世界社譯新加坡英文「海峽泰晤士」報（有勢力之英報）云、新加坡及馬來華僑之舉動、洵堪替美、足表示之中國及中國民族之高尚歷史、彼等對於東省事件之痛憤、至何程度、非外人所知、而彼等能毫無舉動以妨害國府在日內瓦之外交政策、至少足使外人滿意、華人此種安詳忍耐之莊嚴態度、可以曉示世界、此次之事、日本乃唯一之侵略者、而日人之爲在華日僑之安全、表示惶慮、實爲故作張致、絕無理由也、日本百方設法對華人挑釁、而除國府所無權管轄之香港有華人暴動外、此外各處華人皆忍胆自制、東京政府竟未能指出有一個日人在中國喪失生命者、其結果則日人挑釁一次、徒使日人之過惡多暴露一次、因此中國大可安心靜待日內瓦之處置、中國此次之訴訟、無可辯駁、日本窮兵黷武、以武力恣行侵略、此種行爲、即一不文明之野蠻國家亦所羞爲、日本實際上告國聯弗加干涉、而聽中日直接談判、其用意乃在以鐵鍊壓中國之頸、以其海軍大炮對中國沿海沿江各埠瞄準、而迫中國承受其無理之要求、其意若曰（接受條件、或接受惡果、唯爾所欲）夫此豈是直接談判、乃大規模的强盜刦掠耳、中國要求一中立委員團調查中日爭端極爲正當、而唯國際聯盟組織此種委員團、始能公平處置、然必須日本先撤退其軍隊至鐵路區域以內、而撤退之後乃須注意其所駐之軍隊勿多過於條約之所許也、

俄麥歉收
傾銷威脅可免

世界社莫斯科訊、俄國本年度輸出小麥、預期約七千萬斛、其對海外之傾銷、爲世界小麥市場注意之的、現在實際收成歉薄、本國良品缺乏、原租運船十餘隻、已取消租約、世界小麥市場暫時可免其傾銷之威脅、但此係依本年度小麥之歉收、而至明年五六月之候、恐更將由海外輸入云、

西閣逢難關
財長恐將辭職
閣員或亦引退

三十一日瑪德里電 近改組之內閣復將遭遇嚴重之風潮、蓋社會黨提出改組西班牙銀行制議案、照此計劃、目下半自主之國家銀行幾須全出政府管理、此案乃在兩星期前由財長提交國會、因反對者衆屢次延期討論、以期商妥折中方法、今財長宣稱、此案如不即通過、則渠擬辭職、而其他社會黨閣員亦將同時引退云、（國民）

蘇俄新築 汽車廠工竣
規模甚爲宏大
設九十二工場

三十一日莫斯科電 蘇俄政府今日聲稱、納慈尼洛夫古羅特地方新築之汽車製造廠業已工竣、該廠爲世界最大之一、由美國汽車大王福特假以工程師相助設計、全廠占地念五萬方公尺、設立五十二工場、每年可出汽車十四萬輛、有若干工場業已開工製造、預料明年一月全部機器可以裝竣、（國民）

美參加國聯
參議員瓊森發反對言論

三十一日華盛頓電 美參議員瓊森爲參院共和黨健將之一、素以反對美國加入國聯著聞、今日在此間發一談片、聲稱美執政業已欺朦選民、牽率美國入國際聯盟、人民欲圖挽救、惟有假手於選舉、因此明年改選總統時、應在投票之際、重行確定美國與各國友好而不生政治關係之舊政策云云、瓊森此種言論、已引起外間紛紛揣測、是否有意重行加入總統選舉、並料十二月間新國會開幕時、反對派將攻擊美政府之推派正式代表列席國聯理事會旁聽云、（國民）

世界X光專家
賀茲納合脫逝世
X光病不治殉身科學
遺體遵囑舁送解剖院

三十一日維也納電 世界著名X光專家賀茲納合脫教授今日在維也納逝世、享年五十八、蓋殉身於科學者也、賀氏早年即以X光專家知名、歐戰時奧地利紅十字會所設羅德根化驗所多所、委由賀氏一人主持、賀氏即於是時得一奇疾、蓋即科學家所共怖之X光病也、此病之起因現尚未查明、或因與X光接觸過多之故、或謂防範疏忽、亦是致之、賀氏得此疾後、仍繼續於X光之探討不稍懈、而疾亦漸劇、初去其右手之一指、不久又去一指、前數年內其右手及前臂均已陸續鋸去、然疾終不稍減、迨至去年、賀氏身體上部皮膚之大半復須片片剝去、賀氏苦楚備嘗、體力亦日弱、而前進之心仍不稍衰、前星期三日已自知不起、然至易簀前之數日、尚命人以布牀抬入化驗室、但僅能口授方法、倩人試驗矣、賀氏嘗告人、願于臨死前完成某種重要實驗云、賀氏死後、人於其書案內發見遺書、命將其遺體作某種測驗之用、今已承其遺命、將屍舁送維也納大學解剖院內矣、今日下午維也納醫學會爲賀氏開追悼會、世界醫界團體已紛紛致電於其家屬慰唁、倫敦及紐約兩處之羅德根學會均來電表示悼惜、蓋賀氏生前亦該兩會之名譽會員也、（國民）

美幣趨穩健
存金有流出
不影響市場

三十一日紐約電 本週聯邦儲備銀行之報告、表明歐洲已不復有關於美幣穩健之惶慮、此間始終視爲無聊、且皆認爲必不持久、據本週聯邦儲備銀行、自英國停用金本位後、每週存金輒多流出、共約七萬三千萬元、但收入亦多、比較所失、猶獲二千七百萬元强、現爲五萬萬元、此數已從美國存金內扣除、故不致復有影響及於市場云、（路透）

蔣主席
昨宴朱紹良

本報南京電 蔣主席一日晨召見楊杰周亞衛熊式輝吳思豫等、有所垂詢、

本報南京電 蔣主席一日晚宴朱紹良、各軍事長官被邀作陪、

蔣夢麟來京
▲接洽教育經費

本報北平電 蔣夢麟一日晚赴京、接洽教育經費、

錢大鈞將內調
▲任中央炮兵師長

本報漢口電 錢大鈞有調任中央砲兵師長說、遺缺聞內定方鼎英、爲武漢軍校分校教育長、胡伯翰爲武漢要塞司令、開錢不日返漢移交、赴京就職、

楊虎城派兵入甘

本報重慶電 楊虎城突派兵十團入甘、已抵成徽等縣、鄧錫侯部圖甘計劃大受打擊、鄧令牛劉兩部集中成都、暫停前進、

鄂民廳交替

中央漢口電 朱懷冰本定一日赴民政廳接收、因事改二日視事、

本報漢口電 劉文島定二日由湘返漢、並定七日飛京覆命、

王季緒絕食
▲志在促成和平統一

本報南京電 北洋大學工學院教務長王季緒一日通電云、南京中央黨部陳立夫先生轉蔣主席及上海胡漢民汪精衛蔡元培先生暨和會諸公鑒、國難當前、糾紛未已、舉國青年、莫知適從、季緒才薄、不足匡輔、惟有誓死呼籲、不願與諸公約、和議一日未成、季緒一日不食、十日未成、即十日不食、長此遷延、則甘作餓莩、以報諸公、言不盡意、謹電奉聞、

全運籌會結束
▲函財部撥付未發款

本報南京電 全國運動會展期明年舉行、籌委會因結束在即、特函請財部、將未發之款二十萬餘元於日內撥發、

陝北鼠疫蔓延
▲韓城已有發現

本報西安電 陝北鼠疫傳染迅速、劉中區韓城已發現、流行甚猛、

林直勉返粵
報告謁胡經過

本報香港電 林直勉一日返省、報告謁胡漢民經過、謂胡因病久體弱、精神遜前、

本報香港電 古應芬出缺、蕭佛成將繼粵國府委員、但須和平商妥後始討論、

首都政聞

本報南京電 萬國美術展覽會定明年三月在巴黎舉行、已函邀我國參加、並徵求美術出品、行政院令外財教及有關各部商參加具體辦法、

本報南京電 考試院一日分行各機關、對高考任用職務及俸給三項、須加注意、不可變更、

本報南京電 新省府主席金樹仁呈國府、請將新省財廳長徐益三與哈密行政長官朱瑞墀對調、

本報南京電 財部爲維持捲烟稅收入及保護正當營業、除另訂嚴密查緝辦法外、對於製造捲烟用紙、特訂定取締規則、一日起一律實行、

本報南京電 實部擬具辦法、添置紗廠機器及碾子、以庚款担保、由各紗廠分期抽還、實部已派員赴滬、與各紗廠接洽、並商訂購置機件合同、預定二個月內該項機件即可運滬、

雜電

本報南京電 實部擬具計劃、提商英庚款董事會、由英庚款餘額積存項下撥數十萬、選擇九江等處、創辦較大規模之磁業廠、並將中國磁業公司所餘機料等物移歸新廠、作爲商股、以收官商合作之效、

本報南京電 建委會一日招待全國民營電氣事業代表茶會、交換發展電氣事業意見、

本報濟南電 一月晚孫桐萱由青州來濟、第三路駐京辦公處長唐襄由京來濟、

本報北平電 陸軍大學特別班旅行團一日返平、

本報西安電 駐青海之新九師長馬步芳派代表趙佩來陝、趙語記者、青省安謐、甘政迄無相當解決、康藏問題日益嚴重、藏兵有進圖海南意、

杭市各界婦女
舉行抗日救國大游行

（杭州快訊） 杭州市各界婦女於昨（一日）日下午一時在公衆體育場舉行抗日救國游行大會、到五千餘人、主席（女中代表）許碧筠、行禮如儀後、首由主席報告、次由省黨部代表項定榮教育廳代表徐元瑛市政府代表張經國等演說、演說畢、討論提案、一致通過、末呼口號列隊游行、玆錄兩電如下、

▲電請京粵代表速訂對日方針 汪精衛、胡展堂、孫哲生、伍悌雲、鄒海濱、陳友仁、李書侯、蔡子民、李石曾、張溥泉、張靜江、陳銘如諸先生均鑒、自從日本帝國主義乘我洪水爲災、哀鴻遍野、赤匪披猖、生靈塗炭之際、悍然以武力佔領我東北、屠殺我同胞、惡耗傳來、舉國民衆無不義憤填膺、痛心切齒、恨不得立即角逐於疆場、洩辱國之奇恥、但爲信賴政府計、暫予憤慨之中、忍隱一時、靜待國際聯盟根據約章制止强暴以保人類之和平、而得最後之解決、無如國聯雖具伸張公道之心、而無强制執行之力、故瞻觀會議之中、均爲暴日之狡滑多辯、强辭奪理、而不得要領、今即各會員國代表秉公道之精神和平之旨趣、復成立限令日本三星期內撤兵於滿鐵區域之議案、然距前二星期撤兵之議、早經決定、迄未執行、前車之鑑匪遙、則今日之事安知不陷覆轍、暴日既不允撤兵、國聯復暫行擱置、則備戰之策、不容稍緩、事先籌劃不厭周詳、即使此次日本覺悟而非接受國聯之公議而撤兵以後、所有交涉之進行、及慘遭蹂躪區域、人民之救濟、地方各機關之接收、種種善後事宜、亦須預定方法免滋貽誤、乃袞袞諸公、猶復滯居滬濱、斤斤于與禦侮救國不甚相關之政制及個人去留問題、我女界同胞心切國難渴望和平、特於今日舉行全市婦女抗日救國游行大會、並經大會議決、電達諸公立即聯袂入京、籌商救國大計、儘可留在四全大會中討論、但能各祛私見、不難策出萬全、諸公均爲黨國領袖、蓋謀碩望中外同欽、於政治上應興應革之事、國難臨前、知必能團結一致也、掬誠籲懇、幸垂察焉、

▲通電全國女同胞共起救國難 各報館轉全國女同胞公鑒、暴日稱兵、已逾一月、國聯限期撤退、彼反積極增兵橫暴之來、有加無已、我杭州市各界婦女、憤倭寇之猖獗、痛國土之淪亡、爰於今日舉行抗日救國游行大會、並以欺陵之忱、披肝瀝胆、爲我全國女同胞告、丁斯國難當前、我國黨政當局、應袪除偏私之見、以救國爲前提、團結一致、息爭禦侮、今者滬上集議和平雖有曙光、而精誠團結、尚有待於吾民之敦促、吾儕婦女愛國之念素不後人、尚冀同聲相應、羣起呼籲、以求和平統一之早日實現、此不得不爲我女同胞告者一也、日兵不撤、已在意中、議決案之制裁失敗、國聯亦將束手、東北失地、非特武力、難望收回、吾儕婦女、雖未能荷槍陷陣、然看護救傷、固亦至爲重要、亟應普遍組織積極訓練、用期於事有濟、此不得不爲女同胞告者二也、對日經濟絕交、屢遭失敗、此次同仇敵愾、獨有澈底實行之決心、倭國經濟、已受莫大之打擊、查日貨以布匹爲大宗、而化裝玩具、及其他日用雜品、數亦不鮮、購買消費、多爲婦女、資寇兵以軍糧、流時風于侈靡、國勢不振、此亦主因、言之令人痛心、我女同胞惜國家之多難、念日人之很毒、應力改前非誓死經濟絕交、以制日本之死命、此不得不爲我女同胞告者三也、我國所受日本之奇恥大辱創鉅痛深、五三之碧血未乾、東北之噩耗復聞、凡我同胞亟應臥薪嘗胆、誓雪不共戴天之仇、忘身憂國、同伸成仁取義之志、祖國安危、於此是賴、迫切陳詞、諸維鑒察、杭州市各界婦女抗日救國游行大會東、

測量設計委員會組織條例

中央社、國民政府今（卅一）日命令公布測量設計委員會組織條例、全文如下、

第一條、測量設計委員會隸屬於參謀本部、第二條、本會職權如左、一、規定全國一切測量機關之編制、二、編定審核全國各種測量計劃及法規、三、規定各種測量之聯繫辦法、四、監督全國一切測量機關之業務、並考核其成績、五、管理全國各種測量經費預算決算之初步審核等事項、六、其他有關測量各事項、第三條、本會對於其他機關、關於測量計劃與命令、認爲與全國測量計劃有妨礙者、得通知該主管機關停止或撤銷之、第四條、本會以參謀總長爲委員長、以內政外交財政交通鐵道實業軍政海軍各部部長中央地政機關蒙藏委員會中央研究院陸地測量總局及其他有關測量之中央機關各長官爲當然委員、第五條、本會議專門委員十五人至二十人、顧問三人至六人、其中專任者約居三分之一、專門委員及顧問由委員長遴定、呈請國民政府核准後分別任用、第六條、本會設總務處置處長一人、由陸地測量總局局長兼任、第七條、本會因事實上之需要、得設專門組辦理各專門事務、第八條、各專門組每組置主任一人、專員若干人、由委員長就專門委員中指派之、第九條、本會爲佐理事務起見、得酌設辦事員十八人至十六人、第十條、本會每月開會一次、如有主要事項、得開臨時會、由委員長召集之、前項議決事件以委員長名義行之、第十一條、委員長因故不能到會時、由委員長指定當然委員一人代理之、第十二條、當然委員於開會時因故不能到會者、得派本機關簡任以上負責人員代表列席、但代表列席人員不得代理委員長、第十三條、本會之會議規則及辦事規程另定之、第十四條、本條例自公布之日施行、如有未盡事宜、得由委員長呈請修正、

天津縣黨部
執監委候選人選出
全縣代表大會議決之要案

津訊、天津全縣代表大會於二十九日上午九時在縣繼續舉行、出席各區分部代表二十餘人、公推由温聞仙主席、盧以仁紀錄、全體行禮如儀後、當場議決各項要案如下、一、收回四鄉警權、設立天津縣公安局案、決議、由大會呈省整委會轉函省府、請向市府交涉、令市公安局交還四鄉警權、並由縣府會同黨部組織警權收回委員會、準備接收、二、推廣社會教育案、決議、由教育局負責推行民衆學校、圖書館、演講所、公共體育場、並請財務局儘量籌款、三、修治四鄉縱橫之道路、以利民行案、決議、由大會交執行委員會、函請縣府責任各鄉公所分段修築、並令各下級黨部輔助進行、四實施地方自治案、決議、由大會交執行委員會、商同縣府實行民選鄉長、籌辦鄉長訓練所、並訓令各下級黨部負責指導督促進行、五電致粵方代表請速赴京、共謀救國方策案、決議、通過、討論畢、至十二時閉會、又縣黨部執監委員候選人、於當日下午三時、由全縣代表大會選出、監選人爲執整委會代表許惠東、計選出候選執行委員顧筱田、李唯一、楊培芝、温聞仙、程譜元、宋鑑鑫、李潤、于芝生、秦象鴻等、候選監察委員李潤吾、于芝生、倪壽元、温聞仙等、定三十日呈報省整委會請予圈定、俾正式黨部可早日成立云

京黨員義勇軍
即將開始訓練

京訊、京市黨員義勇軍、報名日期已於日前截止、內部所有手續均已籌備就緒、倘尚未報告之黨員、願加入者、須向各該區黨部報名、轉送市黨部、以便分編、現聞該部已定於十一月五日開始訓練云、

對於癩頭之常識及其治療

小兒患癩頭最不雅觀諺云「癩頭兒子自家好」可見斯疾之討厭矣然苟愼防理髮匠以不潔剃刀爲小兒剃頭亦不至患癩頭若已患癩頭但搽如意膏更不至斯疾之纏綿不愈矣

河北灤縣司各莊國民學校教員劉君勉之云「去年敝校有學生數人患鬎鬎予試搽以如意膏不二旬皆完全告愈髮禿處亦漸重生故予深信如意膏消毒生肌之特效也」

如意膏不特善治癩頭舉凡一切皮病皮傷極神效蓋清涼滋潤止癢生肌之妙品也 遠東總發行上海江西路四五一號韋廉士醫生藥局

各藥局均有出售價目每盒七角六盒三元五郵費不取

遺失田單聲明作廢

玆有上邑十八保十六緒圖表字分一千一百廿八號業戶緒玉則田六分圩正則一千一百念號戶如緒立德又田二畝二厘毛又四同號戶緒榮慶則田七五厘八又一千一百廿六號戶二子岩則田五畝七分三毛又一千一百念七號戶緒曙東勞單九分三厘三毛又同號戶諸念幼則田一畝正又同號戶緒子岩則田六分正該單遠年遺失至令無著除呈請土地局補給執業證外特登民新二報聲明作廢緒榮聯緒子堂緒錄根藉訪辭緒安聯胡晉生同啓

遺失方單聲明作廢

玆遺失上市二十五保十二圖肆字圩二十一八號業戶趙狗觀則田二畝內劃出七分歸王諱元承根之方單半紙遍尋無着除呈報土地局備案補給土地執業證外特登民新兩報聲明作廢 王樹德堂啓

上海特區第一地方法院公告 案據王傳璧律師代表金滋生聲稱滋生之父金錦蕃業於本年六月五日逝世所遺上海工部局一九二七年七厘債券計K字第一四一四九號又一四一五〇號又一四一五一號又一四一一二號又一四一三九一號又一四一七四號又一四一一七五號又一四一七六號又一四一三九三號又一四一三九二號又一四一三九三號又一四一四九四號共計債券十二紙戶名金錦蕃CHIN KI UFAN ES QUIRE應歸滋生繼續執業請求給證以便過戶等情到院合行公告如有人反對上項聲請給證者務於三十日內提出理由來院聲明逾期即依該聲請人之請求辦理特此公告 律師王傳璧錄登 民國二十年十一月二十七日

婦女共鳴半月刊第五十八期要目

時事評論　救國責任推婦女負之　社英　痛語（二）

抗日救國與民眾運動　唐國楨　對於中國女子教育之管見　志一　男女平等的經濟基礎　晦光　男女姓氏問題的討論　峙山　客族家庭問題（續五）　民國二女子　賈逸君　首都婦女賑災會紀事錄

京市婦女抗日救國會重要電文　上海全市婦女抗日救國大同盟成立紀盛　婦女消息　四全大會各地代表　十五期）SY專載

上海市審查黨義教師資格委員會通告第十號

為通告事查第三批黨義教師資格業經本會分別依法審定呈准市黨部備案在案合亟開列名單登報公布仰合格各員即日起於一個月內攜帶收據印花印章來會具領證書及所繳證件以清手續為要特此通告　中華民國二十年十月二十八日

計開　第三批審定合格人員名單

▲高中資格（六七名）[illegible]

▲初中資格（三七名）[illegible]

▲小學資格（七三名）[illegible]

上海市審查黨義教師資格委員會通告第十一號

為通告事查第四批黨義教師資格業經本會分別依法審定呈准市黨部備案在案合亟開列名單登報公布仰合格各員即日起於一個月內攜帶收據印花印章來會具領證書及所繳證件以清手續為要特此通告　中華民國二十年十一月一日

計開　第四批審定合格人員名單

▲高中資格（三十四名）[illegible]

▲初中資格（三十名）[illegible]

▲小學資格 [illegible]

中國國民黨第四次全國代表大會 招待海外代表事務所

設在大東旅社二樓七十九號

山東各國稅機關恢復原狀

韓復榘收回派人代理成命

濟南快信云、此次山東各國稅機關、如鹽運使署印花菸酒稅局硝磺局統稅管理局魯大礦稅辦公處等、由山東省政府派員接管借用稅款、頗為社會所注目、實則山東省政府主席韓復榘、對此並無若何之成見、不過因山東軍隊不下十萬人、近數月來中央發給之軍餉、皆未能足額、且九月份僅領到十萬、現當各軍剿匪及冬令更換軍衣之際、前雖由省政府撥到剿匪費十萬元、但一經分配、寥寥無幾、實無法支持、故不得已為一時權宜之計、暫行派員接管、借用國稅、昨日（二十九）晚陸海空軍總司令部行營總參議蔣伯誠由京來濟、山東印花菸酒稅局局長項介人亦同來、蔣氏表示蔣總司令已有積極負責籌費之決心、各地軍餉由財政部宋部長子文負責籌發、韓復榘對接收中央國稅機關本無若何成見、故與蔣伯誠晤面後、即決定恢復各國稅機關之原狀、於本日（三十日）早收回派員代理各國稅機關之成命、正午十二點前、所有鹽運使署印花菸酒稅局硝磺局統稅管理所魯大礦稅辦公處等新到任之代理人員、一律退出、仍由原來舊人員回任、於是中央在魯各稅收機關、遂恢復原狀矣、

信陽一帶災後慘象

兵民交困滿目荒涼　豫南瘟疫極為猖獗

信陽通信、記者十九日晨由駐馬店車站、候車赴信陽、旋傳機車燬於遂平、駐馬店即發機車拖來、入廠修理妥當、開車時已十點二十分、憑望確山境內、秋田絕無、麥苗亦甚寥寥、徒多增人愴感之漠漠荒草而已、農村寨牆、多所陷沒、片段之遺留者、尚有泥沙增壘之流質狀、沖淘、漫沒狀之殘痕、潰陷處僅基礎起伏、流蕩之跡猶存、高處民房上被雨淋、下遭沖潰、狀如峯立、屋頂則多洞穿、坡下民房、盡四壁殘缺、屋頂半塌、或僅存上銳下剎之四壁、梁木縱橫傾斜、沿村之草鋪短屋、環繞雜錯、村備極凄涼、其災情之重可見、如此未獲賑濟、殊為遺憾、

病兵載途　沿路各站、新開到之兵士、衣履單薄、抱槍倚壁、或枕肘站台、面色黧青而削瘦、半屬病態、快車固不容無票乘座、一陣鬨聲、硬將一病兵往外拉、該病兵係在湘受潮、四肢已冷而有創傷，直哀哭乞免、然終被拖下、健壯之兵則左支右吾、東西跳梁、押車兵亦無可如何矣、至下午四點抵信陽、揚旗內鐵路上縱橫倒臥者皆兵也、入街則街道兩傍坐臥與往返者亦皆兵、各鋪戶各客棧地下、床上、櫃上……滿院滿屋、無一非兵、其病態之嚴重、尤令人惻惻不安、近日北風肆寒、棉衣加身尚不足抵禦、單寒之『兵士』、有被者尚可勉強過夜、無被而露宿者其何以堪、此奔走宣力之兵、為潰川被共匪圍攻、遠涉山川、由湘奔此、來解潰川之圍、其在湘處巨大水災生活中、染疫而犧牲者、固不知其幾何矣、如此千里長征、已筋疲力乏、自此無所安頓、任其自行食息、一似失其「統率」者、食息不可得、以致因困、因饑自傷、自責而得疾、或凨疾轉重、此自然之勢也、因是大馬路一街、十七日又一日間死者二三十人、一病兵幸有二人架之行、至大馬路中間尚在談話、突挺身而亡、……是皆中國之民也、此目擊之慘劇、半屬人事、半屬災虐、以下談信陽整個之災、為平漢線災區之結束、

▲信陽河流　信陽為豫省極南之一縣、東南角為湖北孝感縣界、正南界湖北應山、湖北之隨縣、則隣於正西、本省界有西北之桐柏、正北之確山、東北之正陽、羅山則在其正東偏南、平漢線經城東、橫貫南北、內部及環境起伏奔放者、皆山也、境內有兩大河流、一曰獅河、發源於本境西部亂山中、其尾流十股、正中北部一流、由龍山寺東北山中向東流、繞城北城東至雙林寺入幹流、成一弧形、西部正北第二流經黃龍寺、馮家莊東行、南折經迎水寺至易家坊入正流、第三四兩股夾仙石畈相並東行、至仙石畈東合流、經王家崗至楊柳河村西岸入幹流、第五股由黃土關經大廟畈、新至溝東入西雙河村、第六股從牛兒山東注、經台子畈向西北轉經張家灣、譚家河入西雙河村與第五股合流北注、第七股由小廟北奔入易家坊與正流及第二流成卍字形、第八股由李家寨向東北經柳林、王家店、東雙河、兩河口入鐵路東之正流、第九股從老紫頂、靈山下奔至正北經東岳廟、杜家畈西、救山北麓、與第八股合流、第十股由靈山極北之西麓、北經背家河村、入萬善寺東之正流、其幹流由易家坊東行北折、又東行而西南折、繞縣城東行、穿鐵路入羅山西北與淮河會、二曰淮河、發源於桐柏縣之桐柏山、其尾流在本境者凡七股、下四股成介字形、正流在本境中段稱北河、極北之一尾流則稱明河、明港亦由此名、極南之一股稱洋河、源出本縣北山中、其他又有母子河、游河之稱謂、由桐柏入境之正中二尾流合並則曰淮河……淮河至縣東北之張家雙樓、經正陽西南界入羅山正北界、至息縣、羅山、光山之交界角、竄入羅山境內之小橫河一流、沿息縣潢川之南北界、向東北流、又竄潤河……等二流、至息縣東北角為洪河迫入之交點、曰洪河口、又沿安徽及固始界東行、經安徽之阜陽、潁上、鳳台、壽縣、懷遠、鳳陽、靈璧、五河、泗縣、盱眙入洪澤湖、東南分五流東注入寶應湖、已無所宜洩、惟正東出一流至淮陰入運河、其故道金元之間既被奪於黃河、咸豐初黃河北移、於其故道已淤塞不通、失其總量之宜洩、擠入運河之股、殊其宣洩力之微弱也、殊嫌

▲疫癘盛行　蓋淮河者、為江蘇、河南、安徽三省巨細各流之所歸、最大之歸納、如岱河、睢河、巴溝河、大澗河、北肥河、惠濟河、肥河、清水河、沙河、泥河、淤泥之安河、霍邱、豐塘水匯淮之壽縣、東西兩湖、沱湖、天井湖、何家湖、五河之石湖、土山湖、蔡家湖、崔家湖、泗縣之陵子湖、柏山湖、羊城湖、泗湖、定遠之水澇湖、石塘湖、潁上之白塔湖、江家湖、荊家湖、懷遠之焦崗湖、湯池湖、鳳台之郭陵湖、花園湖、鳳陽之太和湖、洋湖、宿縣之紫蘆湖、唐家湖、家湖、渦陽之白湖、上述各湖、互通之、為各該地與化河水之所歸、山水至不能容納、則順各河歸、具歸於淮河、有此種種巨災前因後果、為造成今日巨災之極復雜之背景、導淮之說、喧騰於眾口者數十載、專設機關、普通水利機關、與私人研究導淮策略者、不可指數、足見公私各方面關懷之切、而終未見諸實行、倘不急謀補救、以各河、湖、塘、港並匯之

徐州罷市一日

奸商反抗檢貨　有意鼓動風潮

徐州通訊、徐州各界抗日救國會因請各校學生檢查日貨、致引起三十日全埠罷市、爰記經過於次、學生救國會、應各界抗日會之請、二十九日上午各男女中等學校集會遊行、沿街高呼打倒奸商口號、聲調激烈、商人頗覺不滿、羣起反感、又因抗日會於二十八日會議決將已經檢查之日貨、限各商號一月售盡、否則充公助振、商人尤形恐慌、致奔走駭告、而一部奸商、乃乘機散佈謠言、鼓動挑撥、一般頭腦簡單唯利是圖之商人、愈益駭疑、于是先請商會交涉展期檢查、商會因未能違背大會決議、致無結果、因之紗布廣磁雜貨綢緞四業商人、自動退出商會、齊集紗布業公會、共同議決拒絕檢查、否則全埠閉市、三十日晨各業均未下門、表示拒絕檢查、各校學生於上午八時齊集民眾教育館、計到徐女中、正心女中、培心中、徐州中學、私立中、銅山師範等六校男女學生約千人、各校校長暨教職員領導、與商人衝突、迨集中完畢後、因各業罷市、未便執行、當由學生及反日會請縣府代表左瑞周、公安局長喬士釗、七師特務連長、黨部代表楊子佩等、同至商會徵詢商人意見、並表示讓步、至則商會方面、顯無接受檢查決議、絕無反對、自動在紗布業公會、當由喬揚友等至紗布業公會、商人集中於該處者、不下三四百人、議論紛紛、莫衷一是、當經喬等向商人愷切解釋、所謂學生呼口號係義憤所激、所罵係奸商、非罵君等、可勿置辯、一月內未能售盡之日貨、如再至期、檢查所扣之日貨、可再延期、君等亦能自擬辦法、遲早反會核議、絕對不令商人有虧血本、斯時大部商人表示認可檢查、旋有少數之涼血動物戴柯南等（戴係紗布業主席）嚴加拒、並謂商人罷市有自由、不犯法、誰亦未能干涉、言詞狡厲、態度蠻強、數百商人均互相觀望、率為戴屈服、致喬左等無法磋商、乃至警備部唔軍法處長周霖、請出調處、希望商人方面稍為讓步、周乃偕各代表至民教館、至則大隊學生因無法解決、乃整隊齊集商會、斯時商會因失統馭之責、委員多數避出、僅少數辦事員、當由周霖解釋一切、並請各校男女同學竭力維持秩序、勿使社會觀於不安之象、嗣學生方面以時屆午刻、尚無辦法、乃又至紗布業強制請推代表共同檢查、商人以學生聲勢甚壯、未能阻止、乃公推陳輯五史子清湯進賢楊桂生胡麗生曹靜庵趙厚坤等七人、隨學生至商會、當議定由學生中抽編四隊、每隊男女三十人、由學生會領隊、校長教職員各機關人員協助、由商人七代表分組陪同、下午一時分隊出發、先檢查四業主席開設之楊泰記戴興華元亨利洪昌順四店、學生軍子勢嚴重、在南門街布崗戒備、秩序甚佳、檢查時極稱和平、截至下午四時始檢查完畢、惟洪昌順拒絕檢查、謂未奉主人命、（店主張廷獻）致南門緊閉、學生憤激異常、除將該號夥郝晉臣劉壽田二人帶去外、復將其大門發封、又先期有萬華永候慕晦復聚公李旭二人因口出不遜、均由學生扣留、交反日會轉公安局看管、反日會於下午五時召開緊急會議、臨時決議懲處張相臣、戴柯南等、並函縣政府請當局召集各業開會迅速恢復市面、三十一日照常下門營業、並同時、仍須繼續檢查、本埠黨政各機關及人民團體並輿論界、咸以一部商人從中操縱、引起罷市、殊感遺憾、對奸商之違反愛國運動、尤表深致不滿云、

平市黨部告全市青年

齊一心志集中力量　以最大決心作最後對日準備

平訊、平市黨部為暴日侵佔我東省特製發告全市青年書文云、際茲國運危如累卵之秋、我民族生死存亡之關鍵、決於政府與人民能否作最後之努力、政府而能順應民心、發揮民意、國必不亡、人民而能振奮民氣、充實民力、國亦不亡、救亡急如救火、今日之事、不尚空言、貴能力行、當以最大之決心、作最後之準備耳、青年乃民族之命脈、負興亡之重責、其風聲所播、影響彌大、中央告全國學生書中有曰、『現全國學生血氣正盛、愛國至殷、學生能一致服從指揮、以為全國國民倡、則國事必可有救、存亡決於幾微、死生定於俄頃……』其關繫之切、希業之深、可以想見一般矣、青年學生、富有愛國思想、與犧牲精神、實為革命之中堅、本黨

總理孫中山先生謂革命之基礎在農工、而農工知識幼稚、領導農工之責任、尤在學生、證以已往歷史、清末倡導革命、完成民國、民力推進、以至剷除帝制、建立共和、我平市青年始終能站在本黨革命旗幟之下、努力反帝國主義之運動、不妥協、不苟安、不惑於威武、泊乎最近暴日侵佔東北、我平市革命青年尤能發揚蹈厲、奔走呼號、從事於民氣之激揚、民力之培養、此種奮鬥精神、足以昭示來茲、此種百折不回、刻厲堅毅之精神、實足證中華民族尚有復興之望、

日帝國主義者、侵佔遼吉、已一月餘矣、我國為遵守國際約章、保持世界和平、忍辱以待國聯之解決、卒未作自衛之抵抗、然恃國聯、世未有依賴而能自存者、當茲國弱民貧之時、而值大難臨頭之日、忍辱果有可原、而負重尤為必要、應如何齊一心志、整齊步伐、培養民氣、充實民力、實為目前急不容緩之圖、本會負領導全市民衆之責、知而不言、言而不盡、是為溺職、爰謹擐臂泣血、進諸於我平市革命青年之前、

國家當敵國外患之秋、最要在上下團結一心、集中力量、聽命政府、最忌在人各一主張、人各一利害、上下交相詬詐、歐美各國凡處非常之事變、其全國輿論、必能趨於一致、雖素如冰炭之政黨、亦必捐除成見、共赴國難、不幸今日之中國則不然、遼吉被佔以後、一般共產黨及國家主義派、竊喜為攻擊本黨千載一時之機、陽借抗日救國之名義、陰作反對政府之勾當、甚至抹殺一切事實、而誣中國國民黨為賣國誤國者、夫自清末迄今、試問有任何反軍閥反帝國主義之運動而非由中國國民黨同志負責領導者、民國二十年之奮鬥史、抑知即保革命業員領導革命民衆所流之熱血與腦漿以書籍者、

凡弱小民族在求獨立運動之過程中、其新興之革命勢力、必遭帝國主義者之深惡痛忌、是為不變之原則、北年來在本黨領導之下、頗能從事於內部之建設、如鐵路網之建築、胡蘆島之開港、在在足予日帝國主義者以威脅、鐵路網成而南滿變為廢路、葫蘆港築、則大連將成廢港、日帝國主義者為貫徹其侵略政策起見、自不得不竭力以撲滅我新興之革命勢力、嗚呼、我平市諸革命青年乎、暴日何足畏、畏在我國民人各一心、不能作最後之努力、反動何足危、危在我國民認識不清、不能作有效力之裁制、（未完）

陸軍一三兩師黨部 電促汪孫等入京

共定對外大計　湔雪空前奇恥

陸軍第一三兩師黨部電汪孫等、請剋日晉京、力謀對外、原電如次、

○一師特黨部電　特急、上海汪精衛先生、孫哲生先生、陳友仁先生、李君佩先生、伍梯雲先生、鄒海濱先生偉鑒、國亡無日、而諸公逗留上海、似另有所圖、是真辱沒總理、貽羞世界、至為不取、致盼剋日命駕晉京、力謀對外、黨國幸甚、民族幸甚、中國國民黨陸軍第一師特別黨部執行委員會叩儉、

○三師特黨部電　上海蔡孑民張溥泉、陳真如三委員、轉汪孫伍諸同志均鑒、倭患日亟、東北淪亡、凡屬國人、莫不憤激、非精神團結、無以禦侮、非集中力量、無以救亡、諸同志總理信徒、負黨國重責、祈勿逗留滬上、速即命駕入京、共定對外大計、湔雪空前奇恥、臨電不勝翹企之至、陸軍第三師特別黨部叩儉、

武漢四黨部電請 全會代表月內集京

督促如期舉行四全代會　事關黨國安危誓死力爭

漢口通訊、湖北省黨部、漢口特別市黨部、武漢軍校特別黨部、平漢路特別黨部、聯銜電請各省市黨部、特知各該省市四全代表、一致於本月內集京、促開四全代表大會、原電如下、各省市黨部勛鑒、暴日肆虐、國難方殷、第四次全國代表大會為本黨最高權力機關、安內攘外、必須全大會如期舉行、以解決一切、近有藉口延期者、是於黨政精神頗有違背、凡我同志、均當誓死力爭、事關黨國安危、諒為貴會所贊許、即請轉知出席第四次全國代表大會代表、務希於本月內齊集首都、督促舉行、臨電企懇、並祈見復、中國國民黨湖北省黨部、漢口特別市黨部、武漢軍校特別黨部、平漢路特別黨部叩印、

浙省監委會第三次會議

杭州通信、省監察委員會於二十八日舉行第三次委員會議、計到監察委員王廷揚、鄭文禮、竺鳴濤、候補監察委員牟震西、顧佑民、主席王廷揚、開會如儀、先由主席報告、洪陸東同志未出席、以候補監察委員牟震西遞補有案、臨時表決權、並宣讀上次決議案、繼討論、計各縣處分案四件、核銷省執行委員會及國民通訊社、民國日報社、浙江省婦女協會、農會籌備會、及其他各縣下級黨部報銷冊六件、及各縣監察委員辭職等案五件、迨散會、已五時有餘矣、

無錫 賭徒樂極生悲

（無錫通訊）光復門外後太平巷口居民朱桂昌、又名伯卿、性喜賭博、終宵不厭、前日晚間、又在北門外壇頭弄某茶樓上與友人作葉子戲、（即碰老虎又名么六）、輸贏甚鉅、是日桂昌賭運亨通、常常和出大牌、以故同桌賭徒、都取守勢、後桂昌又得一副好牌、竟被和成、於是樂不可支、頓時哈哈大笑、詎笑聲未已、身體遽向前仆、磕於桌上、同桌賭徒見狀、呼之不應、未幾即行氣絕身死、現由其家屬備棺收殮、

南蜀山廟被盜劫

無錫通訊、太湖口之南蜀山廟、平日香火甚盛、前日有某富紳鼓舟往該廟還願、並餽贈洋一百元、作為塑像裝金之需、詎被湖中匪徒所覬覦、是日晚間十二時、忽來湖匪十餘人、打門而入、並將該廟住持僧、用繩綑縛、迫說藏銀處所、嗣即翻箱倒篋、搜劫而去、事後檢點損失、計所啣洋一百元、悉被劫去、現尚未報官請緝云、

南通 中行劫匪伏法

本縣中國銀行、二十九日被匪搶劫二萬餘元、旋即人贓併獲、案內獲匪王世桂即張福元、當夜由縣府審訊、供認不諱、以倩節重大、立電江蘇綏靖督辦核示、昨（三十）日下午四時許、接電復、略謂、該縣中國銀行被劫鉅款、督率部屬、併獲匪該縣長立力有方、及所屬警隊勤捕得力、殊堪嘉許、仰至本案出力隊警、准予獎勵、以示鼓勵、匪王世桂即張福元二名、准予即日決、云云、縣長奉電後、即簽提在押之犯、升堂坐晚、檢明正身、縛赴中行前溝頭、執行槍決、並宣佈罪狀、以昭炯戒、

槍決土共施道獻

南通通訊、本縣東鄉著名赤匪施道獻、前被十二區公所密探在滬拿獲、解縣、經縣府迎提訊明、處以死刑、已呈奉江蘇省政府核准、於今晨提赴東門外執行槍決、並宣佈罪狀、以昭炯戒云、

專售奇樣鐘表　精修標準時計

史惟記鐘表總行

四號 I8 古夾白金雙騎馬明表　每只念二元

四號 夾白金殼羅絲雙騎馬火車明表　每只十一元

八號 最新式金殼長方雙火車女手表　每只十三元

九號 奇巧玲瓏夾白金摩登女手表　每只念四元

每只三十八元

地址上海南京路四七四號

開幕期內各貨一律特價

冠生園第二支店飲食部　今日開始營業

著名粵菜茶點

廣州酒菜　杜侯鹵味　星期美點　水餃餛飩　浜格夾餅　經濟小吃

經濟菜品　太牢食品　伊府大麵　廣州鍋飯　牛奶咖啡　全席宴會

注意　本支店糖果餅乾一日起七日止大減價　一星期本牌出品一律減價九折

營業時間上午七時至夜半一時　地點法租界大新路北西馬橋東

抗日救國民意測驗

請在下列各題中選擇適當之答案、並在答案下劃一橫線：例如：該青年求學（一）保護日僑（二）對

一、日本出兵我國東北的居心：（一）依靠國際聯盟（二）...

的目的（一）做大官（二）做紳士（三）做大事　解決中村案件（一）併吞東北（四）威脅蘇俄　（一）經濟絕交（二）對日作戰（四）聯絡蘇俄　（二）堅持不交涉（三）抗主義（三）國內和平統一中國　經濟恐慌（二）使日本對華發生嚴重　振興實業（二）提倡國貨（二）嚴辦奸商（三）　銷燬（二）存日貨（三）沒收救濟災民（四）游街示衆　私產充救金（二）沒收日貨（四）　（二）擔任軍事工作（三）擔任救護工作（四）　日填表者

日本問題研究會製

注意：填好請寄法租界西門路貝勒路望德里一號本會

聞不如一見

此中國之俗語也、本處樣子間中備有各式電灶、每天開電試用、請來一觀、方知所言優點並非向壁虛構也、

上海電力公司

福州路十一七號　電話六六三〇一

樣子間　南京路沙遜房子　靜安寺路七七二號　浙江路二七二號　西華德路三十三號　蓬路一〇七號

肺病專門醫師

唐拾義久咳丸

每瓶一元二角　各埠均有經售

總發行　上海廣西路角　父子大藥房

革防　唯一　咳癆　神品

鴻章紡織染廠 門市部大減價

啓者本廠出品歷年規定分兩屆特別削碼將零布販售貨美價廉早爲賜顧諸君所公認現因本廠已在市商會國貨商場設有門市部故將下半年廠內之零布廉售已在門市部舉行大減價以酬歷屆惠顧諸君盛意敬請移玉

自國歷十月二十五日起至十一月七日止

天后宮橋市商會國貨商場內本廠所設門市部選購可也

鴻章紡織染廠謹啓

附售章華廠呢絨嗶嘰毛毯絨線等出品同時廉價

高中以上學校 應加緊軍事訓練
教部通令遵照

教育部頒發高中以上學校加緊軍事訓練方案、除分令直轄高中以上學校外、並通令各省市教育廳局云、案准訓練總監部咨開、案奉陸海空軍總司令部參字第五另八號訓令內開、「爲令遵事、查日軍侵佔我瀋吉以來、內地行省各學校及各團體、紛紛起而爲抗日運動、其熱心愛國、洵屬可嘉、但羣衆之意志不一、心理各殊、易入歧途、青年之血氣方剛、尤易出之過激、設不先事預防、一旦受奸人煽惑必致學業廢弛、釀成社會不寧、影響於治安及外交甚鉅、玆爲維持安寧、加緊教育使對日方針、一從正軌解決起見、特行令仰該總監轉飭全國各學校、加緊軍事訓練、操作時間、務須增多、課餘之暇、關於文課及軍事必要教程、亦宜酌量添授、使莘莘學子、專心本業、增益軍學、不可專事游行宣傳、徒託空言、不務實際、以學術救國爲正鵠、黨國前途、庶有冀乎、其各凜遵毋違此令」、等因奉此、又上月二十五日、教育處處長先今奉國民政府主席蔣面諭、飭即加緊高中以上學校軍事訓練、略同前由、自應遵照辦理、當即擬訂加緊高中以上學校軍事訓練方案及第一期加緊訓練計劃書、呈奉國民政府核准、所需補充軍事教官、並經奉准在中央軍校高級班及憲警班學員中考選、錄取正取張域等一百一十九員、備取蔣濟普等六十員、調用軍官教育連學員馮舉鏞等十四員、所需訓練需用槍枝、奉准撥給四千六百三十枝、至此次加緊訓練、係規定限期完成、加派臨時教官薪俸、亦奉核准、由陸海空軍總司令部發由本部轉給、但非加緊訓練區域內、各校軍事教育、仍遵照向章辦理、除補充軍事教官如何分配另案咨達外、相應抄同加緊軍事訓練方案、暨此次取錄及調用軍事教官名冊各一份、咨達查照、轉令遵照等由、並附高中以上學校加緊軍事訓練方案一份到部、除分令外、合亟抄發原送方案、令仰遵照、此令、計發高中以上學校加緊軍事訓練方案一份、

▼高中以上學校加緊軍事訓練方案

一、程序 第一期、在京滬杭湧及京滬路沿線各高中以上學校、一律加緊實施軍事訓練、第二期、在已經實施軍事訓練各重要地區之高中以上學校、加緊實施軍事訓練、第三期、在已經實施軍事訓練不屬於第一二兩期各地之高中以上學校、一律加緊實施軍事訓練、第四期、在一二三期以外各地之高中以上學校、一律加緊實施軍事訓練、以上各期、按照秩序、逐漸辦理、每期均限六個月訓練完成、第一期訓練完成後、第二期即開始舉行、第二期完成時、第三四期即依次辦理、各期於加緊訓練期間完畢時、仍應由原有軍事教官、按照向章繼續施行、以免中輟、

二、辦法 一、召集現任各高中以上學校軍事教官、與加緊訓練應添派之軍事教官、施行二週之訓練、（課目表另訂）二、軍事教官訓練完畢後、即由訓練總監部按照程序、會同教育部派赴各學校開始訓練、三、除原任教官外所有添派各教官之薪餉、由訓練總監部發給、四、第一期訓練完成後、所有添派各教官、由訓練總監部會同教育部調赴應在第二期加緊訓練之學校施行訓練、以下均照此辦理、

三、訓練 一、每日訓練二小時、二、第一二兩個月完成新兵教育、第三四兩個月、完成各級兵卒教育、第五六兩個月、完成軍士教育、三、每日作息時均應遵照規定、舉行升旗及降旗儀式、並須於每日朝會、高呼中央規定口號、四、其餘悉遵中央頒發之學生義勇軍教育綱領辦理、

教育機關收支應按旬造報

教育部以教育各機關、自七月份起、應按旬編造甲乙種收支報告、通令直轄各教育機關各學校云、案查迭准國民政府主計處會計局函催各機關、自本年七月份起、按旬應編甲乙種收支報告一案、迭經本部轉飭遵辦在案、玆復准函開「逕啓者、查各機關自本年七月份起、按旬應編甲乙種收支報告、前因貴部所屬機關逾期已久、尚未送齊、當經開具清單、函請分別轉催編送在案、迄今閱時月餘、僅同濟大學北京大學音樂專科學校南京古物保存所古物保管委員會等、已將前項報告先後塡送外、其餘各機關仍未送到、現年度開始已經數月、本局亟待登記、勢難再延、應請查照前單所開各機關、除已經編送外、其餘希即分別轉催、將應編前項收支報告、自本年七月上旬起、從速編製送局、以憑登記」等由到部、除分令外、合再令仰尅日編造呈部核轉、此令、

、三、日本不遵守國聯決議案、在限期內撤兵、公然與國聯及非戰公約簽字國對抗、顯然存心破壞世界和平、四、全國民衆及世界各友邦應徹底明白日本暴兵於最近一週間在我國東北所採取的急進積極的軍事行動、五、國聯聯盟、應努力保持行政會決議案的尊嚴和威信準備、六、全國民衆、急應奮起作爭取最後勝利的切實辦法、

各大學義勇軍 明日起大檢閱
第一二組同時舉行 地點在復旦大操場

上海各大學學生抗日救國聯合會軍事訓練部、本定於昨日起舉行各大學青年義勇軍分區大檢閱、因一切布置尚未就緒、故決展至明日（三日）起分區舉行、第一日在江灣復旦大學大操場、被檢舉者爲第一區第一二組、參加者計勞働大學、文化學院、法學院、持志學院、中大商學院、復旦大學、上海藝專、東吳法學院、滬江大學等九校、指揮官由復旦大學、持志學院担任、檢閱官爲宋繼武、陳蔭章、各校女子救護隊同時亦參加檢舉、檢閱程序亦早製定（曾刊各報）並齊唱音樂學院及黎錦暉所製定之軍歌、以壯精神云、

中校抗日會 昨日工作

▼調查澳門路之血案 澳門路血案、至今日仍未解決、中校聯合會、昨推定東吳二中麥倫中學浦東中學民立女中四校代表於今日親往澳門路履勘然後再進行調查、以爲交涉之根據

▼通告各校追交會費 該校經費、除市黨部月撥百元外、尚由每校月貼五元、近因各校會費尚未交到、昨已通告追繳、未交費各校、日內務須向會中交付、

▲呈市黨部增撥經費 上月該會開支甚大、現根據第十二次幹事會決議、呈請市黨部增撥臨時經費二百元、

▼調查外埠擴大宣傳 此次各中學外埠擴大宣傳、均已完畢返滬、該會昨派幹事袁繼良黃德官周受明高惠生等、赴京滬滬杭兩路調查各校宣傳成績、計至滬杭路各站宣傳者、有民立復旦附中浦東安徽中學正風持志附中啓秀等數十校、人數約一萬餘人、至京滬路各站宣傳者、有大夏民立民立女中清心清心女中中華浦東復旦務本啓秀等數十校、人數約計三萬餘人、並聞在蘇崑各地、舉行宣傳隊大遊行、又注重在鄉區閉塞之地宣傳云、

蘇省實小教聯 代表請願
▲教育廳接受意見 ▲省黨部允爲贊助

蘇省實小教聯會執委會、爲力爭停發中大教費事、於月之二十四日、在鎭中實小開會、議決各案、已誌本報、玆又探得該會代表余幹成陳亮吾攜帶呈文、向教廳請願、當由教廳江卓羣郭傳二氏接見、該代表面遞呈文、並申述來意、江郭二氏接受代表意見、允即代達廳長促其實現、該代表遂辭出、赴省黨部請願、由省黨部常委馬飲冰氏接見、馬氏謂力爭停發中大補助費事、八月間業經各省代表大會議決、由省黨部與省府會銜、呈請中央、尚未奉到批示、當再與各執委共謀進一步之辦法、個人在國民會議亦曾提議增加教師待遇、蘇省困於經濟、不克實現、今後當本往日一貫之主張大會之決議、惟力是視、以期中大經費、另有規定、蘇省教費、日見穩定云云、

大學抗日會 昨日工作

上海各大學學生抗日救國聯合會、定期本月三日召集代表大會、並擬定宣傳準則、訓令各校、自由認定宣傳地段、分別進行、又因和平統一會議、波瀾造起、特通電全國同胞、奮起呼籲、玆將該會昨日工作情形、彙誌如下、

▲召開代表大會 上海各大學學生抗日救國聯合會、昨發第二號通告云、爲通告事、玆定於本月三日下午、召集第九次代表大會、討論重要議案、是日第二十一次幹事會常會、所在同日上午九時舉行、務望準時派員出席爲荷、特此通告、

▲擬定宣傳準則 上海各大學學生抗日救國聯合會宣傳部、昨日訓令各大學學生抗日救國會宣傳股云、爲令遵事、玆定於十一月五日（星期四）下午二時、在小西門少年宣講團本會辦公處、舉行各大學宣傳股第二次聯席會議、對於組織宣傳隊赴外埠宣傳一案、由聯席會議推派、或由各校自由認定宣傳地帶等項、屆時務希該股推派代表出席、倘有提案、應先期屬交本部、以便編排議事日程、仰即遵照、又令發第二週宣傳準則（十一月一日）一份、玆並錄其原文如左、一、促開和平統一會議正式會、二、一致對日、三、破壞和平統一會議的、是國民的公敵、

留日學生代表團 加入全滬學生大會
已得各大學抗日會准許

本市各大學生抗日救國聯合會、定於三日起舉行各大學青年義勇軍大檢閱、至十一日止、凡十日、俟此檢閱結束後、即行舉行全滬學生大會、促成此次寧粵和平會議之早成、據留日學生代表團曹君云、該團自回國以來、對於抗日救國宣傳工作、極爲努力、暫時並不願轉入相當學校就學、各大學抗日會、召集全滬學生大會、決定參加、作一致之表示、已得各大學抗日會之准許、

中法學生今回校

中法學校事不幸發生後、各方調解者頗不乏人、中委藉民誼氏市政府、市教育局市黨部中聯會、均代被迫離校學生呼號、經數度奔走、雙方業已和解、聞學生方面、將於今日有條件進校、一場風波、可告一段落矣、

務本女義勇軍 實習野外戰術

本市小西門務本女子中學校長王孝英、對該校學生義勇軍、竭力促進、自舉行大檢閱後、成績斐然、頗多好評、現更加緊訓練、學科術科、同時並進、並定於下星期起實習野外戰術、務使一般學生、均具有抗日救國之實際力量云、

「抵抗主義」 董任堅在寰球講

昨晚寰球中國學生會請大夏大學教授董任堅先生演講「抵抗主義」、到會聽講者除該會會員外、均係上海十餘大學學生、七時振鈴開會、先由該會總幹事朱少屏主席致介紹詞、即請董君演講、演詞大致謂此次日本以暴力侵我東省、我國竟持無抵抗主義、言之可痛、此種主義非根本打倒不可、我現在講抵抗主義、即欲打倒此種無抵抗主義、抵抗主義可分三方面講、一、關於個人方面、應該隨時隨地考查其習慣、要打破其舊的惡的習慣、養成新的好的習慣、尤其要使個人思想自由、不受一切束縛、能改造環境方爲一等人物、二、關於社會方面、應當提倡並鼓勵民族向上的精神、打倒一切社會墮性、無論在家庭職業政治三方面、人人都要有革新的觀念、不可稍存頑固或鄙陋的思想、三、關於國際方面、應當打倒帝國主義的壓迫、以求國際地位政治地位及經濟地位之自由平等、講到抵抗方法、今昔亦大不同、一、單獨抵抗已無用、必須有組織的抵抗、方有效力、二、徒持血氣的抵抗、亦屬無用、必須提倡教育的抵抗、而後始能發生力量、三、昔時三國志中所謂匹馬單槍一類體力的抵抗、於今亦無補於事、非急謀科學的抵抗、不爲功云云、演講畢、由朱少屏君代表聽衆向董君致謝而散、

中大醫學院 救護部工作緊張

中大醫學院抗日救國會、自添設救護部後、工作十分緊張、各校去函請求派員訓練者、計有交大、大夏、務本、晏摩氏、東亞體專、上海美術等十餘校、講演分急救護病兩種、講演完畢後、親到該院實習、另有護病實習、送院實習教員車資、均由該院教職員學生捐助供給、兩星期來、訓練成熟者、計大夏、務本、愛羣等校、下星期起、有允中、爾堂、南洋模範中學、法政學院等校、開始訓練、又該會宣傳部出版血路不定期刊、第一期業已出版、函索即寄云、

考察義勇軍成績 法學院今日
▲中央遣派教官蒞校評判

江灣路法學院、自組織青年義勇軍以來、因軍訓教官未定之前、曾經黃震遐谷公之分別教練、成績已極可觀、該院定於今日上午七時至八時、舉行青年義勇軍成績大考察、中央所遣派之教官、亦於同時蒞校、加以嚴正之評判、該院院長褚慧僧氏亦親自巡視之、

暨南大勝英海軍 ▼——七對一——▲
史高托杯一幕

素稱鐵軍之暨南足球隊、昨日以七對一之比戰敗英海軍於逸園球場、爲史高托杯賽之一幕、觀者三四千人、個個眉飛色舞、嘻笑返家、惟這班丘八、已非純係漢姆斯隊、聞說集三艦之鋒銳、成軍應戰、脚頭固是強硬、但倉卒集合、聯絡未免生疎、追論技能已遜一籌、故暨南之淘汰該隊、早成意料事也、

▼宛如虎入羊羣 兩軍列開陣容、由開麥葛任執法官、一聲號令、戰端即啓、海軍開球失利、被邱東炎長驅直入、如虎入羊羣、砰的一聲、球即隨萬聲歡呼中落網、爲時僅一分鐘耳、

▼梅羅又見登記 既而整頓兵馬、重開球戰、三五遞、海軍區內、遍列暨南營幕、梅洪實沿邊飛馳、至適當地點順勢送入中央、羅海光側身一脚、又見登記、乃得二球焉、

▼鎭祥於中取利 碧眼丘八、於五分鐘中、連吃兩刀、蠻性勃發、一聲呼嚇、只見暨南前方要道、盡被佔領、頗有昇堂入室之慨、幸有小黑炭一柱中流、跟踵劉擊、馮江兩衞、催兵相助、將敵拒退、於是混戰場中、進退無常、歷二十分鐘之久、邊陲劉祖侃乘機進兵、右路人馬相輔而入、陳鎭祥於中取利、增添紀錄、

▼上半時五對一 於後相持、海軍曾亦幾度窺探、惟暨南防禦工程、有如銅牆鐵壁、雷池難越、邱東炎奇兵特進、沿陳直衝、擦坦一聲、邱將軍二度建績、嗣後進退若移時、五鋒一湧而進、海軍防不勝防、羅海光頭上有神、飛身一躍、頂恰中要害、至上半時告終、暨南以五對〇高占上流、

▼七擒七縱之局 片刻休息、再行較量、約兩分鐘、邱東炎一馬當先、破其重圍、但是海軍屢戰屢敗、絕無氣餒之象、仍是東攻西擊、到處摸攘、暨南軍將、亦以孟獲其跳梁、靜候其變、一有機會、立即剿擊、邱東炎最稱驍勇、前後來助、直搗黃龍、成七擒七縱之局、直使觀衆心花怒放、哈哈大笑矣、

▲海軍奪回一球 大告成功之後、暨南亦樂得暫存太平之樂、不再苦苦追逼、正兵家所說窮寇莫追之謂歟、而該丘八則跳跳躍躍、漏滿混跡、真是險象環生、彼則抱慶頌昇平之志、彼則負隅頑抗、如此相持、至將了結時、殺氣騰騰、彼其中鋒克立司奪回一球、時間已至、一聲鳴金、暨南以七對一大勝奏捷、

▲暨南陣線 溫佩新 馮運佑 江善敬 梁樹棠 陳鎭和 陳福忠 劉祖侃 邱東炎 羅海光 陳鎭祥 梅洪實

▲海軍陣線 密勒 龐爾 麥頓 哈愛恩司 錫拉斯 利特 開密 [illegible] 克立司 惟勿納

中華賽優游勝麗羣 結果九對〇

優游隊昨日與麗羣交鋒於中華足球隊、上半時優游得五球、下半時復得四球、實力懸殊、成一面倒之局勢、結果以九對〇大勝奏凱、

▲優遊隊 唐永鈍 饒東生 陸永顯 任伯鎔 毛鴻貴 金世民 石金生 張家驊 朴濟道 金鳳德 林澈 尹海

▲麗羣隊 高一 沈葆昌 胡有成 王才高 王華實 沈柏貴 韋惠園 孔得平 崔東賢 車景曼

▼各組昨賽結果

隊名	組別	比數
優游勝麗羣	（中）	九對〇
嶺南勝華伶	（中）	一對〇
東方勝北城	（華）	四對三
星光和西區	球二	一對一
廣義勝進德	足三	九對一
大江和市南	球一	二對二
高橋勝江南	會二	二對〇
徐匯和青華	華	二對二
強南勝羣華	足一	三對一
浦風勝羣誼	球一	六對一
公安勝學東	會二	二對〇
東光勝滬東	（華）	一對〇
健進勝大江	足一	三對一
樂樂勝南金	球二	三對一
羣勇勝麗理	會一	一對〇

市一場小足球昨賽結果

市一體育場小足球競賽會、昨日上午十場交鋒、因救國義勇軍借場舉行宣誓典禮、改期比賽、下午六場、則照常舉行、玆記其結果如下、

▲健兒組 健幼勝華幼 一比〇 滄健勝龍球 二比〇

▲青年組 一鳴勝中法 五比一 滄漢勝精華 四比〇 樂星勝虬江 二比一 東星勝九星 日暮未終了

各場比賽中、健幼與華幼、實力相等、奮戰最劇、精彩亦最多、滄漢脚頭極硬、破精華之堅壁、幾如摧枯拉朽、可謂烈矣、

▼今天游藝一覽表▲

戲院	戲名	主演	時間
新光	歌場春色	十五大明星	三時 五時半 九時一刻
巴黎	俄宮祕	[illegible]	三時 五時半 七時半
奧迪安	鬼腔賊調	馬克斯兄弟	三時 五時半 九時一刻
九星	虞人美		三時 五時半 九時一刻
黃金	聯華音樂歌舞班 愛國的歌舞表演		三時一刻 九時一刻
百老匯	爵士歌王		二時 四時 七時 九時一刻
光華	血影情花		三時 五時半 九時一刻

戲院	戲名	主演	時間
中央	全部紅淚影		三時 九時
新中央	努力		三時 五時半 九時一刻
恩派亞	衣冠妻 俠從軍		三時 八時
卡德	生死夫妻		二時 八時
萬國	如此天堂		二時 七時
中華	如此天堂		三時 七時 九時
世界	三集關東大俠		三時 六時半 八時半
中山	頭集紅淚影		二時 七時
英商威利	臘豔記	李却亞倫 [illegible]	三時起至十一時止

戲院	戲名	主演	時間
新愛倫	百劫鴛鴦	陳飛 梁賽珍	三時 七時 九時
福安	江俠士 刺虎		二時半 五時 八時半
滬北	一集新西遊記		二時半 七時 九時
大華	停映		九時一刻 天明止
明珠	自由塊	周文珠 湯天綉	三時 七時 九時
共和			三時 七時 九時
光陸	守口如瓶	克拉勃洛克 番琪香儂	三時 五時半 九時一刻
東海	覺悟	[illegible]女士	二時 四時 七時 九時一刻
大光明			三時 五時 七時一刻 九時一刻

天蟾舞臺 四馬路雲南路 男女合演 電話九五六九二 一七

新排滿清歷史宮闈實事空前偉大鉅製新劇

今夜初次開演

頭本滿清三百年

先施樂園 大京班男女合演文武京戲

任張劉張應張李蓋劉小 長彬 利玉文 海豹堃崑崙小豔寶蓮美英人傑廷春豔

日戲 十二本二狸貓 夜戲 八本西遊記

先施樂園上海唯一遊藝場 徐勝祥 明明團 五福團 筱文濱 飛武團 鸞鳳社 費嘻嘻 神仙團 揚州班 顧聲雷 香花會 四明班

繁華戲場 國產武俠巨片 荒江女俠 七集

先施樂園繁華大劇場 新聘娛樂社高尚白話新劇 汪延齡 丁月瑛 武太虛 胡君安 章擁翠 丁鳳英 席癡公 胡映雪 楊淋漓

大舞台（價目）八角 五角 四角 三角 二角 王虎辰 張如庭 李慧琴 高雪樵 林樹森 金少山 粉菊花 曹毛豹 張桂芬 月桂紅 十一月二號夜戲 四本施公案

天蟾舞台（價目） 男女合演 十一月二日夜戲 頭本滿清三百年

更新舞台 十一月二日夜戲 六本西遊記

山西大戲院 狗偵探 吃醉鬼 娘子軍

水安大韻樓大京班 十一月二號夜戲

永安天韻樓新柳社話劇 日戲 小青 夜戲 馮前本 三笑姻緣

浙江大戲院 今天日夜開映 東方夜譚（片已檢許）（華文說明）

虹口大戲院 今天日夜開映 婚禮進行曲

永安天韻樓影戲場 日夜開映中外著名最新佳片 小白 後集 拆桃花湖

城南通俗影戲院 滑稽大王卓別麟主演 新職業 快車 夜生活 賊亨通 海濱 爭風

新新屋頂花園 大京班 趙家樓 女起解 四進士 三本鐵公雞 狸貓換太子 （日）（夜）五本火燒紅蓮寺 議和 精神團

蜜蜂老牌毛絨線係英國名廠製造質軟輕煖經久耐用久已馳譽全球近因仿冒日多購者不察每受朦混故自本年六月起本廠所裝出之新貨每絞內之小商標改用藍地白紋並軋硬印以便辨識曾已登報通告諒荷 各界洞鑒值茲時令需要敝行已運到大批現貨以供採辦務請 各界仕女於購買時認明新改標記免爲僞貨所欺也特再敬告維希 公鑒

倫敦上海 博德運絨線廠謹啟

上海蜜蜂糖製食品股份有限公司露佈

敝公司前出各種糖菓頗蒙各界贊許惟市上同等裝璜者甚多務希認明包紙上之商標

或西文Bees Candy Co.方爲敝公司製品最近製出之綿花糖Mar ShmAllow向爲舶來品之高等糖菓嗜之者衆惟價昂敝公司苦研製法以遏漏巵現經問世較之舶來品有過無不及計有二打裝捲筒五磅裝圓聽及零磅盒裝三種又純淨巧格力糖亦聘專門技師監製除供自用外尚製有小方盒大小圓捲小長方盒等十餘種均味美價廉絡繹應市賜顧諸君務請認明商標以免混亂近便應各界仕女之需要特製就冬節年節及日常送禮之美麗錦盒巧格力足邁舶來定價低廉式樣美觀外埠如天津重慶青島南京杭州福州蘇州等各糖菓公司均有代售

本埠經銷處 永安公司 新新公司 先施公司 麗華公司 泰豐公司 泰康公司 及各大商店影戲院均有出售

總公司北四川路餘慶坊十二號郵局信箱五九六號

各中委昨應召晉京

□中央今日討論和平問題
□在滬各中委多趕往出席
▲昨晨談話會結果極圓滿
▲定四日晨作第六次會商

中央代表與粵方代表、連日在滬五次談商、將粵代表致蔣主席函、所列舉七條、逐條討論、現僅黨務問題、尚待解決外、其餘均擬有辦法、將來呈送中央採納、前日第五次會商後、曾宣布休會兩日、惟中央代表、認對黨務問題、尚有交換意見之必要、於昨日上午仍在伍宅臨時召集談話會、籌商一切、已擬有辦法、由張繼吳鐵城張靜江陳銘樞四氏攜京、請示中央、並悉中央常會定今日開談話會、討論和平問題、在滬各中委均應召入京出席、茲記昨日情形、分誌於後、

各中委昨晚入京
▲今日在京商和平問題

在滬各中委、於昨日接中央黨部祕書處來電、謂今日中央常委舉行談話會、討論和平問題、請諸同志入京出席會商等語、聞各中委接電後、曾於昨午在海格路吳鐵城私邸集議、到張靜江張繼蔡元培吳鐵城陳銘樞于右任何應欽張羣邵力子朱培德等十餘人、協商和平問題、聞決定請李石曾蔡元培二氏留滬、張羣氏一時不能離滬外、其餘各氏即晚十一時四十五分乘車入京、參加今日會議、

昨晨伍宅談話會
▲對黨務問題商有辦法

中央及粵方代表、於昨日上午十時仍在伍宅臨時召集談話會、商黨務問題、李石曾鄒魯因病未到外、中央到張繼蔡元培張靜江陳銘樞吳鐵城、粵方到汪精衛孫科陳友仁李文範、何應欽傅秉常亦列席、交換意見、迨午始散、聞關於黨務問題、其重心完全在於第四次全國代表大會、現已暫時擬有辦法、由張靜江張繼陳銘樞吳鐵城攜京磋商、再待六次會商決定、至第六次談商、本定於三日晨南京代表到滬後續開、嗣後張吳等入京、須三日晚車離京、四日晨可抵滬、昨日談話會時、因已與粵代表商定、展緩一日、改於四日上午九時在原地舉行云、

外委會電蔡張陳
▲再邀粵代表及胡入京

中政會特別外交委員會、於三十一日、再電在滬中委蔡元培、張繼、陳銘樞三氏、敦促粵代表汪精衛孫科李文範伍朝樞及胡展堂氏入京、應付緊急外交、以免函電商困難、聞汪氏昨晨驅車訪胡氏、密談甚久、汪氏一時行期尚未決定、

陳濟棠貫澈和平
▲昨日曾致電粵代表團

茲悉粵代表方面、昨接陳濟棠鄧澤如蕭佛成馬超俊等來電、大意對於和平統一表示、意志一致、請努力進行、以求永久之和平統一云云、

自古應芬逝世後、外間曾有胡展堂氏回粵、記者曾以此叩問胡氏、胡極力否認茲說、並謂余以閒身在滬休養、一時決不他往、

十九路軍昨離贛
▲蔡廷楷抵滬昨訪胡氏

□陳蔡昨訪胡 十九路師長蔡廷楷氏、昨由京乘機到滬、即晉謁陳銘樞、報告軍事情況、下午三時、陳又偕同蔡氏訪問胡漢民、談話時間約有一小時之久、

□十九路開拔 據可靠方面消息、十九路軍已於昨日全部開離吉安、此間該軍將領之親友、已接到上項消息之電告、兩旬以來、各方泥望之十九路軍來滬、至此已告實現云、

□趙丕廉抵滬 閻錫山代表趙丕廉、已於昨日抵滬、趙此來係代閻訪謁旅滬各要人、對於和平統一有相當意見貢獻云、

□汪精衛聲明 汪精衛氏昨函上海民報云、上海民報記者大鑒、近見貴報登載第十八年以來之文字至爲感奮、惟和議現已開始進行、所有從前帶有攻擊語氣之文句、不宜登載、以妨礙進行、擬懇貴報將攻擊文句删去、至於全篇文字則不妨與此間同志誠懇相見、弟曾將近年文字略加檢閱、每篇中帶有攻擊語氣者僅百分中之一二、其餘則皆爲對於黨國之一種主張、故貴報若俯從弟之提議、將文中攻擊語句删去、實爲至公允之辦法、專此奉懇、敬祈鑒察爲幸、此上敬請著安、弟汪兆銘、十一月一日、

全市義勇軍大檢閱 「上角係主席團」（玉聞攝）

黃紹雄將返桂

黃紹雄氏日前翊贊和平統一、隨粵代表來滬、同時因其妹本月七日在滬出閣、黃氏以和平統一大體就緒、一俟過其令妹之吉期後、即遄程返桂、緣桂省府前日電黃促其歸辦墾殖、且計劃已妥、急盼黃氏回桂主持也、至桂省墾殖辦法、係由桂省府籌款一千萬元、分五年辦理、第一年撥款一百萬、以後逐年增加五十萬、至第五年止、適爲一千萬、現計墾地一畝、僅需洋五元、一千萬元可墾地二百萬畝、至五年以後、繼續墾殖、無須另籌款項、即可於墾殖項下之收入、撥歸墾殖之用、蓋預計此時之全省每年收入至少可增加三四千萬也、黃氏年來於本省建設、最爲關心、此項計劃亦氏所擬定、經桂省府通過、定於本年冬間、即付實行、故黃氏急於回桂云、

四區黨部
全區宣傳會議

本市第四區黨部昨開第六次全區宣傳會議、出席者陸文瀚盧兆鴻盧干化李漢雲李健華陸元良張文善翁榮炳郭淇生劉彝粱國華盧少庭錢紹武等十餘人、主席劉彝、紀錄盧干化、行禮如儀、報告略、討論要案如下、㈠、本市抗日救國會所查獲之日貨、品名數量、商店牌號、應隨時披露報端、以昭徵信、而免物議、市黨部並須派員監督、以減流弊、㈡革命先進古應芬同志逝世、擬請區黨部致電弔唁、以慰英靈、㈢施肇基博士在國聯折衝樽俎爲國宣勞、請區部致電慰勞、以勵革命外交、㈣請區部通電擁護第四次全國代表大會、如期開會、以維中央政令、以上各案均議決通過、㈤如何督促各分部依期舉行講演會、議決、㈠請區部嚴令分部宣傳委員負責舉行、㈡請上級規定獎懲辦法以資鼓勵、㈥請區宣傳委員編輯反日圖畫、而附白話說明之宣傳品、散放民間以資喚起民衆、議決請區部將虹口月刊改爲虹口圖畫半月刊、

國貨大同盟會
◎昨開第三次委員會◎

提倡國貨大同盟委員會、昨舉行第三屆第三次委員會、出席沈叔瑜、王漢强、孫道勝、計健南、陳新、徐賡善、蕭伯英、吳覲農、項松茂、葉普康、張慶發、葉漢丞等、公推陳翊廷主席、孫鋒黃强紀錄、行禮如儀、各科主任報告工作、議決案、一、限制缺席委員案、議決委員遲到法定時間十五分鐘、罰銀一元、二、准第四次常會、開始實行、二、變更常會日期案、議決、仍以星期五下午三時至五時、爲常會法定時期、三、發表宣言案、議決、公推計健南孫道勝委員起草、宣言內容、包含、甲、本會立場與使命、乙、擁護抗日會工作、與澈底抵制日貨、丙、救濟與創辦原料、丁、普遍宣傳、喚起民衆生產消費兩界合作、戊、集中人才經濟、積極提倡國貨、五大原則、提交下次常會審查、登報發表、四、本會檢查組更變名稱案議決、改正爲調查組、五、審查國貨市場組織大綱案、議決、公推孫慶發計健南陸星莊王介安陳翊廷七委員爲籌備委員、專責籌備、指定張委員爲召集人、並訂二日下午六時、假部益處酒樓、討論進行、六、審查調查組工作大綱案、議決公推孫道勝沈叔瑜蕭伯英三委員審查、印發各廠、限日填復所存日貨原料、七、國貨工廠發生糾紛事情、如何救濟案、議決、集中整個力量、根據公理、保障或調解之、八、本會應否聘請法律顧問案議決、由各委員介紹大律師、備函聘任、保障法益、

滬杭路將成立抗日救國會

滬杭鐵路界於江浙兩省之間、沿途經過各站俱爲江浙重鎮、自暴日強佔東省以來、舉國皆憤、該路員工有鑒於斯、特推定徐蕘懋邱士瀛謝鍔三人爲籌備委員、限六日前正式成立抗日救國會、茲經該籌備會議決草定具體方案、於本月五日在嘉興開全路代表大會、產生執行委員、關於組織方面、設總務檢察宣傳管保四科、該會會址設滬設杭須取決於代表大會云、

全市義勇軍昨日行宣誓禮與大檢閱

到官佐士兵三千五百餘人
於抗日聲中表現民衆武力

本市抗日救國義勇軍全體官佐士兵、於昨日上午九時在公共體育場舉行宣誓典禮、同時舉行大檢閱、到該會委員葉惠鈞、李次山、陳亞夫、李永祥、王文華、胡鳳翔、余華龍、鄭澄清、徐威、趙級晉、周學湘、張子廉、湯俊生、王昌源等十四人、暨該會全體職員及該軍第一師全體官佐士兵三千五百餘人、團體義勇軍參加者、有郵工義勇團、水木工會義勇團等千餘人、一時全場軍旗飛揚、陳容森嚴、於此抗日救國聲中、樹民衆武力之先聲、茲錄詳情於后、

▲到會團體 七區棉織工會、市民聯合會、帽業工會、針織業工會、紹興同鄉會、國貨工廠聯合會、輪船木業工會、市政協進會、全國律師公會、私小教職員抗日會、東亞體專、兩江女體專、務本女校、上海女中、上公中小學、良華國技學校、閘北吳淞等區保衛團、計四十餘團體代表、

▲大會職員 主席團葉惠鈞李次山余華龍、總指揮陳亞夫、副指揮李永祥周亞南、總糾察王昌源趙級晉、司儀王文華、紀錄吳建之施拜休韓慰農陳漢聲、招待王成芝龍沛雲王鴻輝盧慕琴張輝軍朱鴻柏袁俊琦沈碩文、幹事姚壽穎白金文錢景祿盧叔揚姚樹華、由東亞體專及上海中小學二校童子軍維持會場秩序、兩江女體專担任救護工作、並由聯華影片公司到場攝取新聞片、建設委員會電機廠裝置播聲機、

▲大會秩序 一、開會、（整隊奏樂）二、全軍肅立、三、升旗、四、監誓員就位、五、主席團就位、六、唱黨歌、七、向黨國旗及總理遺像行最敬禮、八、恭讀總理遺囑、九、靜默、十、主席團報告、十一、全體委員暨官佐士兵宣誓、十二、抗日會代表訓詞、十三、各界代表致詞、十四、呼口號、十五、閱兵式、十六、分列式、十七、攝影、十八、散會、

▲檢閱情形 義勇軍本有八九團之多、昨日到會者、均係編制就緒之軍隊、共有第一團第二團第三團、計一千九百餘人、獨立團第一團第一三兩營及第二團第三團、均有一千人左右、該項軍隊、係美亞織綢廠、及二區市民聯會煤業同業公會等所組織者、連同兩江女校之女救護隊一百四十九人、軍事教官八十六人、共計三千五百餘人、於八時齊集於公共體育場、宣誓之前、先舉行檢閱、全體軍卒分隊排列、然後由總指揮陳亞夫、副指揮李永祥周亞南、主席團葉惠鈞余華龍李次山、率委員等上前次第檢閱、一時隊伍整齊、會場中頓入於莊嚴靜默之空氣中、

▲行宣誓禮 檢閱既畢、舉行宣誓、監誓員陸京士、由葉惠鈞主席、王文華司儀、先由各代表及主席團次第就位、向黨國旗行禮、後由義勇軍委員葉惠鈞、李次山陳亞夫李永祥湯俊生王昌源周學湘王文華趙級晉余華龍馮一先徐成鄭澄清、胡鳳翔、張子廉等、暨全體職員官佐士兵宣誓、誓詞云、余等全體職員官佐士兵、誓以至誠、遵守中國國民黨義律、服從命令、以忠勇誠毅之精神、從事抗日救國之工作、赴湯蹈火、決不敢辭、如敢辭、如或違犯誓詞、願受最嚴厲之處分、謹誓、誓畢、由各界代表致詞、義勇軍主席余華龍答詞、（詞錄後）並舉行閱兵式、旋攝影散會、

▲致開會詞 主席葉惠鈞致開會詞云、今日全市義勇軍委員及官佐士兵舉行就職典禮及閱兵、精神甚佳、於短期間而得斯成績、殊非易事、我等義勇軍當有一目的、即對日之目的、故須於短期間能爲政府之後盾、此次訓練義勇軍、乃爲民衆自動、並非經勸告而勉強組織者、當能抱犧牲精神、承吳邁先生語以本軍熱度、不可祇有五分九、至少當有五分鐘、此語何等沉痛深刻、我等不但須維持四分鐘、更須維持五十分鐘而至五日五月五年而無盡期、使其永久存在、長爲國家干城云云、

▲主席報告 次由主席團李次山報告、略謂上海係中國文化經濟交通之中心、其地勢恭爲重要、能保守上海、即能保守中國、中國到處被入侵佔、尚無大礙、上海失去、方是大礙、本軍須鞏固我上海防務、使上海境土不損失一絲一毫、守上海實係本軍之唯一大責任、本軍計畫、擬仿徵兵制、於每一時期訓練一成十團士兵、將來使會上海人士均得受軍士訓練、一旦有事、民衆即是軍人、達到政府不能保上海、民衆可以保上海之目的、俾無愧於人民、無愧於個人、無愧於祖宗云云、

▲代表致詞 抗日會代表陸京士致訓詞云、日軍侵略東北、東北有四十萬軍隊、竟不抵抗、須知中國係中國人民之中國、故亟須有民衆義勇軍之發起、今日全市義勇軍、有此成績、頗爲難得、若加以訓練、何患不可以一當十、必可保守上海、與日侵略者肉搏云云、市商會代表鄔志豪訓詞、略謂日軍以十萬侵略遼東、而中國二百餘萬軍隊、竟不能抵抗、殊爲憾事、今日吾民衆自己組織義勇軍、爲政府後盾、確甚需要、他日必能使中國成爲完全獨立之國家云云、末由全國律師協會代表吳邁、市民聯合會代表王漢良、國貨工廠聯合會代表曹志功、工界代表周學湘等、相繼演說、並由主席團余華龍致答詞、（詞長從略）

本市六十餘工會聯合鄭重聲明
▲防止奸人假名招搖
▲昨定具體團結方案

本市各工會、鑒於國家危機四伏、工界方面、應有團結一致、交換意見之必要、爰於昨日下午一時、假抗日救國會南市檢查所內、舉行全市各工會談話會、到六十餘工會、公推臨時主席陸京士、除決定具體團結方案以資統一行動外、並用全體到會各工會名義、鄭重聲明、以防奸人在外假名招搖、其聲明云、本會等崇奉主義、宗旨純正、處此時局紛擾之秋、決抱鎮靜大公之態度、深恐奸人假借工人名義、在外招搖、特鄭重聲明、諸希各界注意、上海市郵務工會、郵務職工會、五區捲烟業工會、七區棉織業工會、四區捲烟業工會、六區水電業公會、一區水電業工會、簡簿業工會、二區絲織業工會、藥行業工會、染業工會、猪鬃業工會、牙刷業工會、派報業工會、四區蛋業工會、炭柴業工會、一區造紙業工會、六區清潔業工會、製墨業工會、火柴業工會、市民船業工會、市造酒業工會、三區漂染業工會、製革業工會、琴業工會、煤氣業工會、一區造船業公會、市旅館招待業工會、市針織業工會、市宰鴨業工會、市香業工會、六區捲烟業工會、四區造船業工會、船木業工會、市鉛印業工會、市染業工會、藥業工會、九區皂藥業工會、滬南輪船茶房工會、四區絲織業工會、七區水木工會、市絲吐業工會、六區製茶業工會、市製帽業工會、醬業工會、一區針織業工會、市茶食業工會、市木器業工會、牙骨器業工會、成衣工會、一區水木業工會、陽傘業工會、五區水木業工會、市學僑工會、一區橡膠業工會、五區棉織業工會、一區棉織業工會、裝訂業工會、市履業工會同啓

全縣人口統計

上海縣屬各區人口調查、早經縣府飭令各區公安分局辦理竣事、茲將該項統計表覓錄如下、計第一區男一二三四〇、女一一二七七、合計二三三六一七、第二區男一四三六五、女一四三八二、合計二八七四七、第三區男七三七二、女七四三二、合計一四七〇七、第四區男一〇七〇〇、女一一四一四、合計二二二二四、第五區男六六四二、女七〇〇六、合計一三六四八、第六區男五九九五、女一一八二〇、合計一一五一七、全縣統計男五七四一四、女五五八二五、共計一一四七五〇、

日商同興紗廠 全體工友之可敬

▲決一致罷工退出
▲實行不合作主義

上海市日商紗廠工人抗日救國會、昨晨九時在滬東高郎橋振華義務學校內開各廠工友代表會暨同興全體工友大會、由市黨部代表陸京士同志出席指導、五區四分所長吳玉亭躬率長警維持秩序、到有上海公大裕豐大康同興東華等廠工友三千七百餘人、除分別開代表會外、繼開同興工友全體大會、公推楊懷玉張佩嵬朱紹昌劉春生爲主席團、報告日倭侵略情形及開會意義、由陸京士同志訓詞(劉心權代)、當時全場空氣異常緊張、一致表決即日退出、實行不合作、以制日倭死命、當經接洽中新第六紗廠(卽前厚生紗廠)全體容納、由日紗工人抗日會發給臨時登記證、以便今晨轉入該廠工作、其他各廠亦經議決俟登記完備後卽行退出、

市聯會分會消息

▲第一區 上海市特區市民聯合會第一區分會組織之獨立團第二營義勇軍、昨日上午十時假座新世界原址國產商場中山廳舉行成立大會、到委員十二人、教練二人、來賓四人、義勇軍一百六十餘人、委員陳鐸民營長張子廉、軍事教練王成志國術教練徐文虎等、召集全體義勇軍至廣場實行編制、成爲三連、各給臨時符記番號而散、定今晨六時起、卽正式操練、每日不輟、

▲第十三區 昨分函該區內各商店、略謂全滬各馬路市民分會、均經次第改組成立、集中團結力量、加緊抗日工作、本路各商行號市民、不乏熱心份子、自應奮起直追、各盡匹夫之責、幸勿甘落人後、共赴國難、怕爲他人嗤點、經呈奉市黨部暨上級各機關核准有案、尅期成立外、凡我本路區內之商號市民、皆應一律登記入會、以厚團結力量、茲特附上入會登記表、望卽毅然加入云云、

▲二十七區 昨日下午假新世界開成立大會、選舉結果、張橫濱曾宗功葉振麗汪維英徐菊生陸煥章孫治嘉張輝僧王和松程滋生王鴻輝陳漢泉顧九如劉大洪洪錫章等十五人爲執行委員、李耀亮王肩峯吳權沈亮庭汪鹿平五人爲候補執行委員、

▲二十九區 昨下午二時假華商別墅大禮堂舉行成立大會、開票揭曉、張茂生余仰聖鄭東山宋德川江文彩胡養仁費愼齋干兆澄方伯英爲執行委員、次多數朱道荃周意文戎子圩爲候補、當卽舉行宣誓就職禮、

查禁江湖醫生 縣府令飭

上海縣政府昨訓令各公安分局長及各區區長云、爲令遵事、案查第十九次區長會議本縣長交議、准縣黨部函請取締江湖醫生、應如何辦理、請討論、當經討論決定、由縣府令飭公安各分局查禁、並由各區督飭各鄉鎮長、隨時注意、報告公安局取締、但有鄉民證明醫術良好者、得准其行醫等語、除令各公安分局局長各區區長並分行外、合行令仰該分局長區長遵照、隨時查禁取締、及督飭各鄉鎮長隨時注意辦理、並將遵辦情形、具報查核、毋違稍忽、切切此令、

時事新報編輯部 同人被迫離館宣言

▲去職者佔全體十分之九
▲詳述經過請求各界援助

上海時事新報、此次藉口經濟支絀、裁撤編輯部職員十人之多、其因憤慨而自動辭職者亦達七人、共計佔編輯部全體人員十分之九、該館編輯部同人會、昨特發表宣言、原文如次、全國各界公鑒、同人等服務於上海時事新報編輯部有年、兢兢業業、克盡厥職、時事新報之所以有今日者、同人等與有力焉、詎料十月二十九日、館方突以經費支絀爲由、竟將服務十年以上之職員周孝庵、曹尉成、及詹天慰、黃嘉謨、李秋林、周夫明、張景福等七人解職、同人等驟聞之下、不勝惶駭、查館方營業收入、尚可勉爲維持、且最近時期、斷不能以一二個月之營業情形、爲全部盈虧之標準、新添職員多人、薪金且有多至二三百元者、較舊職員相去何止倍蓰、是則館方之裁員、決非由於經濟支絀、絕無疑義、此種舉動、顯係別有作用、蓄意摧殘、於情於法、豈得爲平、同人等目擊心傷、同深憤慨、一致主張組織編輯部同人會、在謹守秩序之下、開會集議、議決請求館方收回成命、詎館方堅不承認同人會之組織、對同人會之要求復不接受、同人等亦卽讓步、並不堅執原議、復經公決請給已解職者以三個月至六個月之退職金、並將未被裁者予以合理之保障、當經函致館方、請卽答復、此種最低限度之合理要求、館方應如何體諒苦衷、予以相當之容納、乃館方絕不接受、反又將蔣湘青、張夢熊、胡熙如、徐紹芹、吳福同、潘恬波、胡惕生、蔣槐青、張廷奎、吉兆徵、何子恆、何西亞等十二人無故解職、總計兩次被裁人數、佔編輯部全體十分之九之多、並於三十一日僱用大批探捕、把守編輯部門戶、禁止同人出入、情勢緊張、如臨大敵、對於未被裁之少數人員、則脅迫簽字、強制脫離同人會、因此憤慨自動辭職者、復有原洗凡、陳錫良、徐娘亭、黃天鵬、陳元良、李卓眞、吳懇南等七人、同人等在此資本家暴力壓迫之下、實無力與之抵抗、查報紙爲輿論機關、同人等十餘年來信守自矢、志望所切者、厥有二點、一、因基於服務社會之精神、宣務黨國之立場、故莫不立志以從事新聞事業爲終身之願望、平日對於社會事業、尤表示熱烈之同情與贊助、盡量爲之宣傳、二、以與該報有悠久之歷史、特殊之辛勞、支出之血汗精力既多、愛護之情志自切、莫不認此報爲同人等之第二生命、故所夕焦勞、晨昏勤作、其最大之目的、惟期此報地位之蒸蒸日上、業務之發達繁榮、詎料新近當局措置乖方、與同人等願望相離日遠、最後且悍然將共休戚同患難關係達十數年之同人、無端盡皆停職、如此橫被摧殘、誠令人欲哭無淚、際此暴日侵華、情勢危急之秋、報紙爲宣傳之利器、正宜爲國效勞、以期喚醒同胞共赴國難、館方不此之圖、竟無端開除大批職員、而置[illegible]之人於死地、稍有心肝、決不出此、同人等爲切身利害計、爲報紙之神聖事業計、謹此發表宣言、以求社會各界之同情與援助、蔣湘青、吉兆徵、何子恆、陳錫良、陳元良、吳懇南、胡惕生、李卓眞、黃天鵬、原洗凡、徐娘亭、徐紹芹、李秋林、吳福同、潘恬波、蔣槐青、張夢熊、何西亞、張廷奎、周孝庵、曹尉成、胡熙如、周夫明等同啓、

閘北慘案 定期公開審理

寶山路慘案主犯游伯麓及警士等解送地方法院、業由檢察官援引刑法二百八十六條之罪款提起公訴、茲刑庭方面接到是項起訴書後、現已定期本月十一日公開審理、昨已票傳屍屬及證人等務於屆時到庭質訊云、

女伶控馬販 妨害風化 誘姦於前 遺棄於後

先施樂園大京班女伶王彩雲、(卽石王氏)現年念一歲、原籍泰縣、家居閘北烏鎭路十一號、去年二月間、因遭馬販清江人石慶榮誘惑、致爲奸淫、實行賃屋同居、事被王母所聞、延請律師向第一特院控訴石慶榮誘拐其女、惟其時因王彩雲正與石慶榮戀愛情熱之際、致審訊結果、王母敗訴、茲王與石之愛情日趨惡化、竟致涉訟、由王彩雲獨立提起自訴、控石用詐術誘奸、其起訴狀略稱、竊氏自幼隨母習戲、在先施樂園服務、緣由馬販石慶榮伏餞揮霍、乘氏年幼智弱之時、百般引誘、並稱尚無妻室、願同生死、甘爲夫婦、於去年二月間、信爲眞實、聽從奸注、愛同夫婦、後被氏母偵知督責、惟値此戀奸情熱之時、智能淺薄之候、卽於去年七月二十日、私隨逃出、匿居烏鎭路十一號、實行夫妻之好、屢催舉行婚禮、而石一味延緩、及至今年三月、聞知石早經娶妻生子、憤不欲生、而與交涉、避不見面、而氏之女節遭其詐誘、不料石慶榮知氏詳悉、遂卽不來同居、不顧衣食、迄已數月之久、未見一面、則其誘奸於前、遺棄於後、實犯刑法二百四十四條妨害風化之罪、應卽依法起訴、請求嚴科云云、特院據狀准詞飭傳、前日下午由蕭燮棻推事升座刑三庭傳訊、被告石慶榮未到、委任劉輝鏗律師到庭聲稱、被告向在跑馬廳辦事、今日因適屆上海賽馬之期、故未能到案、請求延期、而原告亦偕代理律師劉銘度到案述明案情、對於延期亦不反對、蕭推事遂諭本案改期再訊、

侵佔公款 僞造文書 太倉屠宰所長在滬被捕候核

太倉縣政府屠宰所所長海門楊剛、(卽體健)近因有侵占屠宰稅二千五百四十五元、及僞造文書嫌疑、避匿不見、被太倉縣政府咨請當地公安局調查、日前下午一時許、由太倉公安局偵緝隊員任松林、偕同楊之保人秦戴舟來滬密查、當偵悉楊在公共租界白克路五百七十號某律師事務所內、遂報告新閘捕房、請爲協助、捕頭以任隊員並無公文、乃着令先赴第一特院請求拘票、任遂逕至特院、一面派楊之保人秦戴舟暗中監視、詎任尙未請得拘票、而楊卽欲離開白克路、乃被秦鳴由三千另二十三號華捕楊拘入捕房、前晨解送特院刑庭、據任隊員及太倉縣政務警察陳秉達投案奉明案情、並稱正式公文今午可以投到、請求暫行延期、而捕房律師王耀堂亦表同意、質之楊剛延師三人到案、否認所控、謂楊因教育問題、曾與太倉縣長及教育局長發生訴訟、現正在高等法院進行上訴、故太倉縣長與被告適站於對立地位、何能將被告拘捕、是以反對移解云云、馮世德推事核供、諭楊押候改期下禮拜二、候太倉縣公文到案再核、

浦東發生暗殺案

▲兄弟兩人同時飲彈倒地
▲兇手逃逸原因尙未明瞭

已故本地人張某、生前以跑馬頭起家、寓居浦東花園石橋路一百十二號、頗具資產、先後娶妻包氏喬氏張氏三人、大妻二妻並未生育、大妻曾螟蛉一子、時方襁褓、取名國祥、現年三十歲、三妻張氏、生三子、長裕祥、年二十三歲、次慶祥、二十一歲、幼雲祥、十六歲、自張去世後、大妻於本年六月間、又得病逝世、將於下月初五日百日期開喪、國祥自婚後、卽遷居於宅後三五弄趙章生家、現在浦東洋涇中學爲書記、平日臥於校內、昨日星期居家、其弟裕祥亦在游玩、詎昨晚七時許、忽有暴徒數人、各執手槍闖入、向國祥裕祥放槍亂擊、約七八響、國祥右頸中一彈、未出、裕祥右顴及後腦各中一槍、均未穿出、暴徒見目的已達、飛奔逸去、國祥中彈後尙能呼喊、立雇黃包車赴浦東醫院求治、因傷重改送浦西醫院、而裕祥則已倒臥血泊中、奄奄垂斃、經其嫂及妻包氏命人抬送浦東醫院、該院以傷勢極重、命在須臾、爲之打強心針五次、立論昇赴浦西醫院救治、(或云中途卽行氣絕)出事後、三區警署大隊長聲分投兜捕兇手、已杳無蹤跡、查國祥年三十歲、婚多年、生二女、長七歲、幼四歲、歷充太古公司跑馬頭、公共汽車售票員、南洋烟公司前浦東分廠職員、家庭工業社會計、五區黨部組織部幹事、現任洋涇學書記、裕祥年念三歲、妻包氏、成婚二年、尙無子女、前在英美烟廠做工、現充太古公司跑碼頭、此次同遭暗殺、路人推測紛紜、莫衷一是、究因何原因、尙難明瞭云、

貨車殺人 司機獲案解究 諭候傳證再訊

在狄思威路昆明里七號門牌德盛文記運貨汽車行爲開車之揚州人萬德亮、上月八號下午二時許、駕駛九六七七號貨車、行經韜朋路附近、司機不愼、將羅店人張相生(年三十歲)撞倒於地、車不停止、向東華盛路疾馳而去、嗣經一千二百念五號華捕到來、旋卽身死、翌日匯山捕房查悉肇禍之貨車號碼、知係德盛文記車行所有、當派中西探密往將萬拘解第一特區法院押查在案、前日由沈炳榮推事蒞刑三庭研訊、據捕房律師張天蔭陳述案情、並稱死者之名姓年歲、未難調查、蓋當時有一二二五號華捕向其詢悉、華捕不問其住居何處、則稱韜朋路松春醬園後弄、但查巡並無其人、是以死者家屬、不知究在何處云云、又據證人徐福培江外中徐才生、相繼投稱、當時目覩死者在韜朋路南邊行走、被貨車前輪撞倒、後輪壓傷、並不停車、疾駛逃逸等語、質之被告供、吾車由北京路裝載黃呢至華盛路卸貨、而死者在北河南路懇求小工蔡二蔡三劉五劉六等時上吾車同行、至韜朋路忽然跳下、吾未知悉、後車回行中、由四小工告吾、謂附乘貨車之某甲、在該處跳下、不知跌傷否、吾卽往調查、知已斃命、正擬自投捕房、經沈推事核供支吾、候改期傳證再訊、

少女懷春 夥友誘之 相偕私奔 途遇老父

住居九畝地富春街八號開設經作之李紹祥、有女名寶珠、年祗十五歲、又如成人、貌殊端麗、而發育甚早、長身玉立、是以情竇已開、會其作中有夥友方友堂者、年青而好修飾、男女相處一室、不久而生情愛、但一對情侶、豈有折翼、故於前日寶珠忽然失踪、蓋與方共處也、當時卽假斜橋華洋旅館、嗣因欲作長久計、乃來城內之牌樓覓屋居住、不料爲李所見、遂一併扭住、鳴警拘入一區二所、因案關誘姦未滿十六歲女子、關於風化問題、故卽解地方法院訊辦、

姦拐販賣 獲犯三名一並解究

常州女子李姑娘、年近花信、面龐而醜陋、於前日在北市馬路中行走、不料爲一不知姓名之男子引誘至客棧、先行姦污、隨卽帶往老嫗王倪氏處、託爲價賣、由王倪氏託其姊劉王氏轉携帶至北新涇地方、賣與一老人劉長貴爲妻、索取身價、越日劉長貴與王氏因口角、適有巡警經過、發生問出原委、乃一並帶入六區一所、訊得案關姦拐販賣、遂於昨日一並移解地方法院訊辦、

綁匪判罪 徒刑十五年

綁匪韓月成、年三十七歲、皐甯人、住上海培開爾路四號、於去年七月下旬、串同水警陳國樑王有才張佩松等六人、持械綁架吳淞瑞豐沙富戶王步雲父子及紀來元等三人、擄至船中、復將船駛至石頭沙等處、綁去田主施尙志龍鴻福顧學文、架往通州陳涉鹽城信陽口、皐甯陽河等處、匿跡海面、威迫肉票、寫信取贖、索價數萬元、爲時已逾一載、現除肉票施尙未在匪窟病斃、被匪拋屍滬中外、其餘均先後乘間自匪船逸回、各犯亦久緝未獲、直至本年七月間、經吳淞水警四區將綁匪韓月成緝獲、解送寶山縣政府一再嚴訊、並傳集王步雲施鴻福顧學文紀來元到庭、指認確係船中綁匪、昨日經承審員升座、判決韓月成擄人勒贖一罪、減處有期徒刑十五年、

旅業召集臨時會

本市旅業同業公會、前日下午三時召集第一次臨時會員大會、出席會員孫秋屏高渭夫盧叔勤常振龍姚頌平等八十餘人、由常振龍主席、討論重要議案兩件、一、印花稅局不照過去協訂辦法、控訴本會會員大中華飯店等漏貼印花、致被科罰、應如何辦理案、議決由本會函知印花推銷處及辦事處、說明彼既爽約、我則惟有照貼、惟在十一月五日以前、請求免究、十一月五日以後、可遵照辦理、並通知各會員於十一月五日後、所有發出通知單一律貼印花一分、二、本業之在租界者既有牌照稅之繳納、如再繳納營業稅、則一身二徵、萬難勝任、應如何辦理案、議決由本會各常務委員繼續向市商會營業稅辦事處力爭、議畢散會、

藉端索詐 被告兩人分別處刑

甬人史久賢、租就公平路六十七號門牌、開設盛泰煤炭店、擇於前日實行交易、詎有同鄉人何林生(卽夏林生)葉阿康及在逃之孫老撲等、藉端向其拆梢、史知若輩咸係浪人、遂於上月二十三號、交首領夏林生袁頭八枚、着伊保險、而夏得欵如數吞沒、及期史店正式開張、是晨八時許、葉阿康往取開銷、知被夏中飽、移時夏至、阿康等大恚、不問情由、將夏毆打、頭部受傷倒地、由華探趙瑞生與二二五八號華捕聞警到來、詢悉前情、當將夏葉兩人逮捕、帶入匯山捕房收押、翌晨解送第一特院刑三庭、據捕房律師張天蔭起稱、被告等係該處著名流氓、何論何店開張、均往藉端拆梢、請爲嚴辦、並將經過情形陳述一過、又據趙包探投稱、調查得兩被告糾黨在楊樹浦一帶、專事敲詐度日、若有大店舖開張、若輩要求之數頗鉅、七八十元不等、受其累者、不勝枚舉云云、又據事主史久賢稟明一過、質之兩被告供詞支吾、求宥、經沈炳榮推事核供、當庭判決夏林生處徒刑三月、葉阿康處徒刑二月以儆、

探勒汽車公司 司機工人罷工

本埠法租界邁爾西愛路之探勒汽車公司、爲英國人探勒及立企二君創設、共備出租汽車百餘輛、月前該行經理(立企)雇用一女祕書名迪斯麥後、時起暗潮、月前忽又慫恿西經理粘一布告、竟謂今後司機銅匠等工人三日脫班、必須開除、及吊銷照會使永遠不得在滬服務、爲該行七百餘工人聞悉後、大動公憤、將平日所積怨恨、同時暴發、由是一呼百諾、相率罷工、於前晚起全體一致、實行其不合作主義、又聞該公司同人、爲促進運動起見、聯絡全滬汽車司機工人組織工會、已向社會局呈報、本身又組織聯義社向公司當局提出如撤換祕書改良待遇等七條、並發宣言、以求各界同情、

新社會半月刊出版

新社會半月刊、係中等階級之讀物、總發行所威海衞路一四二號、第九期於本月一日出版、要目如下、㈠對於抗日應有的注意、㈡悼愛迪生、㈢救災末議、㈣此次日本侵略東北的禍機及其背景、㈤國際的反響、㈥最近半月間日本在東省暴行的意義和對付的方法、㈦處置各商店在前購進之日貨辦法平議等篇、開明、各埠商務印書館均有寄售、

商場消息

▲中國保險公司昨日開幕 中國銀行同人、爲杜塞漏巵、挽回利權起見、組織中國保險公司、收集資本五百萬元之鉅、昨日開幕、聞人往賀者絡繹不絕、閣當日前往投保水火險者亦極踴躍、

▲鴻康祥磁號提倡國貨 新北門內小世界對過鴻康祥國貨磁號、爲提倡國貨起見、將營業大加擴充、並在民國路吉祥街口開設鴻康祥第一分店、業已正式開幕、定於十一月一日起至十一月三十日止特別大廉價一月、

來函

逕啓者、前日報載三四七三個區黨部聯名發出啗電、原是本區黨部同意發表、事因本區候補監察委員羅昌民事前不知情形、昨日逕向貴報聲明、並無該項通電發表、合亟函達更正、卽希查照爲荷、此致民國日報、第四區黨執行委員會、

聲明類

鄭文律師代表松江沈氏朱名齡先生啓事 王警永瑛

[illegible]

上海有蛋廠兩所出租

[illegible]

推受盤聲明

[illegible]

聲明作廢

[illegible]

新祥徐庭萃事 泰號玉緊啓

[illegible]

聲明

[illegible]

龍昇旅館推受盤聲明

[illegible]

角直潘鎭泉與金生大妹離婚聲明

潘泉生與金大妹結婚以來、迄今數載、近因夫婦意見不合、雙方各願離異、所生二子婦大妹無蚤與泉生無涉、業於本年十月三十日實行離婚、除呈縣府備案外、特登民新二報聲明、

盜劫聲明

[illegible]

陳成記南廠受盤 錦常中綢出盤聲明

[illegible]

聲明作廢

[illegible]

被竊聲明

[illegible]

遺失類

遺失田單

[illegible]

中國學會周刊 第四十二期

中國學會通信處 上海外日暉橋南洋中學圖書館

說文詁林補遺通檢序(續)

丁福保

字有一經隸變、而本字卽廢者、如卥、鳥在巢上也、象形、日在卥方、而鳥棲、故因以爲東卥之卥字、上象卥、下象巢、隸變省作西、止存一巢形、則象形之意已失、乃西行而卥廢矣、[illegible]

村居讀書記

陳乃乾

▲無夢園初集三十四卷 古略陳仁錫明卿甫著 自序(崇禎癸酉季春) 徵文自引

原刻本、每半葉九行、行十八字、白口、單邊、以豈有文章驚海內、漫勞車馬駐江干十四字分集、豈集一卷、爲大廷對策之文、有集一卷、爲講筵入告之文、文集一卷、爲主考進呈之文、章集一卷、爲制科應試之文、驚集一卷、爲草莽臣恭謁定陵慶陵登第直講除名策塞之文、海集三卷、爲郊祀陪祭太廟宣詔出關持節入洛之文、內集二卷、爲成均學解經之文、漫集二卷、爲輶軒採訪之文、勞集四卷、爲諸詢對之文、車集三卷、爲情事攄摩之文、馬集四卷、爲試述今古之文、財集四卷、爲編纂雜紀之文、江集三卷、爲遊覽探奇之文、干集四卷、爲山水紀蹟之文、是集出陳氏手定、去取頗謹嚴、自謂此僅三十年來千百之一二耳、明卿負當時重名、酬應之作、偏於宇內、而坊間刻書、或託名評選、或僞撰序跋、眞僞雜糅、幾難別白、故徵文啓亦云、「他如游客假序以自鬻、賈客僞書而滋蔓、不在此集、其贋明矣」若非此集之流傳、使後世學者偶讀明卿一二酬應之文及坊賈僞託之書、以求明卿、失明卿之眞矣、集中多言邊事、論防守、故乾隆間列爲禁書、諸家書目均無著錄、傳本可考者、惟北平圖書館有完本、蘇州圖書館所藏缺五卷、而上海南洋中學圖書館所藏僅缺百許葉、余爲假北平本補鈔足之、(未完)

中國文學史書目(續)

胡懷琛

(二)詩歌史(概論附)

中國詩學大綱 楊鴻烈
詩論 潘大道
詩學 黃節
詩式 朱寶瑩
詩學綱要 陳去病
詩詞學 徐謙
中國民歌研究 胡懷琛
小詩研究 同上
新詩概說 同上
中國詩學大綱 王麐西
詞曲通義 任中敏
中國詩學通論 范况 (萬有文庫)
詞史 劉毓盤
詩歌學ABC 胡懷琛
詞學ABC 劉麟生

(三)小說史(概論附)

中國小說史略 魯迅
中國小說史 日本鹽谷溫著 郭希汾譯 (爲中國文學概論之一部份出版甚早)
中國小說史綱 張靜廬
小說學 陳景新
小說舊聞鈔 魯迅
小說叢考 錢靜芳
小說考證 蔣瑞藻
小說考證續編 同上
小說考證拾遺 同上
小說枝談 同上
石頭記索隱 蔡元培
紅樓夢索隱 沈瓶庵
紅樓夢辨 俞平伯
水滸改錯 梅花生
中國小說史 范烟橋
紅樓夢本事辨證 壽鵬飛
中國小說研究 胡懷琛 (萬有文庫)
小說大綱 金慧蓮
中國小說概論 鹽谷溫著 新民譯 (又見雜史類可參看)
中國小說史綱 孫俍工

(四)戲曲史(概論附)

唐元戲曲史 王國維
梨園佳話 王夢生
顧曲塵談 吳梅
戲考 待查
京戲二百年歷史 鹿原學人
原戲 劉師培等
曲錄 王國維 (觀堂遺書)
戲曲考原 同上 (同上)
唐宋大曲考 同上 (同上)
優語錄 同上 (同上)
古劇脚色考 同上 (同上)
宋元戲曲考 同上
戲曲概論 吳梅
中國戲劇概評 向培良 (觀堂遺書)
蠖廬餘談 王季烈
元劇研究ABC 吳梅
中國戲曲概論 鹽谷溫著 新民譯 (又見雜史類可參看)
崑曲皮黃盛衰變遷考 鹿原學人
元曲概論 賀昌羣
中國戲曲概論 吳梅
中國曲學通評 盧冀野 (未完)

中國學會週刊第四十二期
說文詁林補遺通檢序(續) 丁福保
村居讀書記 陳乃乾
中國文學史書目(續) 胡懷琛

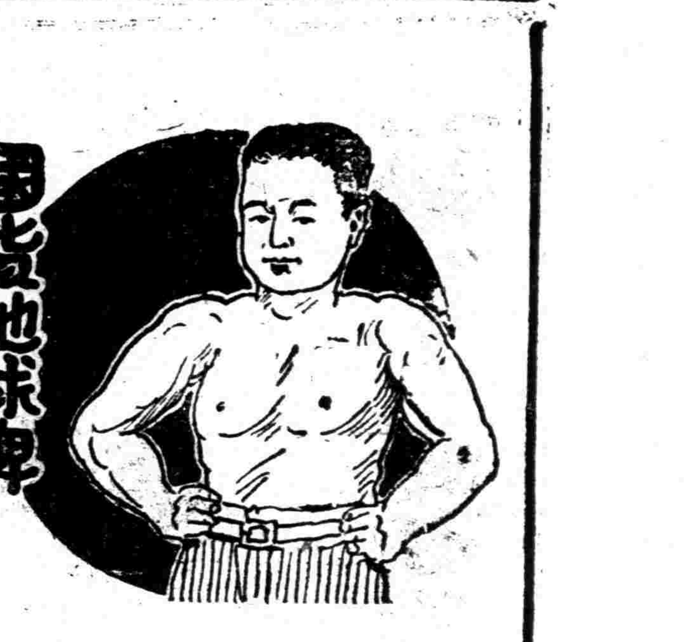
國貨地球牌
參精魚肝油
強壯筋骨　增加食慾
氣血兼補　通便潤腸
調補兼施　却病延年
本品含維太命及種種滋養成分，補力及於四肢百骸，六臟六腑，效力之偉大，奏功之迅速，非意料所及，試服一瓶，則食慾大開，耐心久服，長壽却病。
總發行所　上海四馬路五洲大藥房

五洲美容霜
爲國貨唯一化粧品　清香細潔　日常搽擦　嫩面潤容　有益皮膚
五洲大藥房出品
各處分店各大藥房均售

我國亦有華盛頓乎

克銘

華盛頓當被舉爲美國諸殖民地軍隊的總隊長時，代表會以每月五〇〇元的薪額給他，但是他說：「對於報酬我請求允許對代表會鄭重宣言，不能有金錢上的報酬能夠鼓動我去接受這種急難的工作，我不願從報酬上得到一些微益。我將使我的費用得到確實的帳目，這些事，我無疑的，他們定可照准，而是我所唯可希望的。」

女學生軍

▼在進行的路中

沙珊女士

又清亮，又宏大的鐘聲，驚醒我從我朦朧的睡夢中，我連忙跳下牀，雖然我倦顏得還想再睡一會。那時，太陽還沒有射出明亮的光輝，臥室內灰黯黯的，很難辨淸室內所有的一切。

「哦！珊！你也起來了嗎？鈺和娥似乎發瘋似地已起來了一會了。」琴生在被窠中，擦着惺忪的倦眼說着，他一說完，立即打一個長長的呵欠，滿顯着他的疲倦。

「哦！那他們眞可羨慕呢！我睡得昏昏沉沉的，竟一些也不知道，若不是那晨鐘來驚醒我，我不知要睡到甚麽時候！他們眞可佩服極了！」我一邊扣着鈕扣說着，一邊拿着面盆和漱口杯，走出寢室，而到洗臉室洗臉去了。

宿舍走廊裏還開着一雙黯淡的電燈，他的灰茫茫的光，似乎愈加添我的疲憊和倦顏。

「珊早呵！珊早呵！」當我走完那條狹長的，而且幽暗的走廊，走進了充滿着熱氣的洗臉室，鈺和娥，和別的許多同學都高聲地說着。他們熱誠而歡樂的態度，不覺消失了我的倦顏。

「呵！你們怎的不責備我起來得太晚，而反說着『早呵早呵！』這眞使我萬分慚愧，我也應該有你們一樣活潑堅卓的精神，我不應該這樣懶懶地起身得比你們遲！」我默默地想着，當我羞怯地紅暈着臉，回說「你們早！」我似乎覺得他們的「早呵！早呵！」聲，好似在譏笑我，雖然他們的態度告訴我們是眞心的。

「鐺鐺鐺鐺」，清亮的，宏大的，鐘聲又來了。一羣蓬鬆着短髮的，灰黑色衣服的學生軍，都急急的衝出了宿舍的大門，奔往操場去。那時操場上的陰沉，冷寂，都被學生軍的熱情，歡狂打破。

「站正，向右轉，開步走！」教練昂高了頭，莊嚴地喊着，頓時灰黑色的一條長線，蜿蜒出校門，走向共公體育場去了。

街上寥寥的幾個行人，都駐足看着我們的進行，忽然，我們聽得一個聲音說：「唉！女學生軍到也雄糾糾的，威風凜凜的，有些怕人？」他說的「女」字，特別的響些，他似驚異我們，又似褻瀆我們。

我那時聽了，氣噴噴地很想回說他幾句。我覺得他似乎太輕視我們女子了。但是另一個聲音又起來了，那正似爲我去向那個人辯駁。

「女學生軍！你爲甚麽對於女學生軍要這樣的驚異呢？你以爲女和男不都是一樣的嗎？他們訓練了，在必要的時候，是和男學生軍同樣勇敢地要到沙場上去戰的。……我們分男和女，其實應該以瘦弱不强壯，沒有勇敢的精神，沒有活潑的態度，沒有靈敏的思想，和沒有堅卓的志意的人，男的也可說爲女的。」

「對啊！男和女眞應該是這樣分的。你們看，這隊學生軍，眞當之爲男而不愧！我時常看見男性的，所謂保護我們的丘八大爺，頭縮在衣領內，臉色焦黃而憔悴，懶洋洋的，東張西望的走着路，眞一些也沒有男的態度，眞一些也不像保護我們的人。」

「所以象這樣學生軍，才是我們理想中的，我們將來的眞眞保護者，我們……」

我們聽着他們絮絮的講，終於一邊「踏踏」的往前直進，而因爲他們走的不如我們快，落在我們後面，使我們聽不淸他們還在絮絮的說些甚麽了。

▼從農村中寄來的信

蘇鳳先生：這次日奴侵我東北，聽說的，大都憤怒異常，然而距離都市稍遠的鄉村農民，完全茫然不知，何以故呢？是沒有宣傳的緣故吧！

鄙下，我有幾句，萬祈賞報，轉陳各團體；或者有補於萬一，也未可知，列言如下：

㈠沿海各地，日艦皆可直達，而沿海民衆，久習勞苦，體魄强壯；假若稍加宣傳和訓練，鼓勵民氣，我敢武斷一句！雖係農民，一變而爲百戰不敗的健兒，以此鞏固地防禦，國家何愁邊患呢！

㈡可少耗政府軍費！

㈢較之軍隊可加倍用命！（因宣傳時，加以利害，彼必以自己之家產生命爲要緊，若此當可效命於戰場。）

我寫了這許多的話，如有可取，尙祈斧削，再示瑕瑜爲荷！（李東流謹上）

冬

蘇鳳

我不忍失去
秋的蕭瑟，
更不願期待
春的誘惑；
天叫我做些
什麽事好？
像蟄伏的虫
枯殘的草。

○　○　○

我的命運啊
像一陣風：
曾經吹醒過
春的纏綿，
卻又吹動了
冬的惶悚。
生活的矛盾
像半個夢。

科學萬能

▼莫忘以科學救國

（續昨日本欄　請參閱）

公蛙

在美國人口繁密的區域裏，有一千三百英里鐵路，預備要電化。這是美國的七年計畫。電氣的設備，進行得頗快。一個東部的列車，試驗一個用「油，天綫，電池」三種力的機頭。倘使這種機車在無電的軌上行走，那末，就從發電機與柴油引擎作用到電池上，發生出力來，推動車子。還有一個工業機關裏，新近完成了鐵路上用的高壓蒸汽引擎。這個東西，像一輛純鋼的卡車，有三百馬力，可以從鍋爐裏發出六百磅壓力來。這個引擎行走時，一英里路只費美金二角，倘使在別種機器上，那就要費三角。所以現在有許多鐵路公司，已改用這種引擎。

倫敦現在試用一種不用人開的地下火車，運輸郵件。每天經過這種地下火車運輸的郵件，大約有三萬三千袋。地下火車有自動保安器，避免碰撞，有自動記錄器，紀錄時刻。

科學對於鐵路管理上，實有很大的貢獻。美國的火車運輸事業，雖然貨物日漸增加，比了十年前，所用的員工，倒比較的少了二十萬左右。設使現在仍用十年前的老法子，那光是美國每年所用的煤，要比新法子所用的多費八千萬元。

二十年來，火車引擎的體積，大起了四倍，車輪大大的加重，一切均大加改良過。好的鐵路與運輸，當然的使各方面都繁榮。一九〇五年的收麥季節，美國西北各地的農民，因爲遇到了一個特別的豐年，都特別的快樂，怎裏知道一進了冬，農民預備運市售賣時，鐵路突然停頓了。於是乎麥粒堆積如山，農民受蒙了極大的損失。八九年前，美國正感缺乏貨車的恐慌，資金停滯，農產的買賣兩方，因了運輸的遲緩，大受損失。但是現在可大不相同了。從前五星期的運輸，現在五天就可完畢了。從前的貨棧裏，也無堆積不動之苦。運輸迅捷，從前的商人，一年裏只幹上二三次交易，現在呢，不絕的在買賣運輸了。不拘怎一處豐收，鐵路總是與農商各方面通力合作的。

除了鐵路之外，美國改良運輸的方法，他方面也很努力。公路（Highway）運輸，現在也佔了很重要的地位。美國公路達三十萬英里，而鐵路反只有二十六萬餘英里。但是現在有六十五個鐵路機關，連帶的經營客運貨的長途汽車。載客用的長途汽車，發明了二層式的臥車。臥車內有二十六個鋪位，附有廚房供給旅客的膳食。每層包含十三個位置，和一個附有冷熱水的盥洗所。車後附有廁所。這種臥車，計三十四英尺長，十尺高。車內附有預備引擎，以便備意外，或因用得時間過久，而減低速力。

對於汽車的繼續研究，必能產生良好的成績。有智慧的人，正在努力的研究各種消耗與錯誤的救濟。例如車胎在中途洩氣，要車夫下車打氣，這是很費時而厭煩的。現在車胎上都附有自動打氣的設備了。這個設備是根據了空氣壓力的原理而製成的。車輪旋轉一次，空氣便自動的流入胎內。胎內所需的空氣滿足後，便自動的閉塞住，待到感到不夠時，又自動的開啓而起作用。因了這個作用，不拘車子走多少路，車胎裏的空氣，常能保持相當的彈力。

車輛交通的管理法，現在也很有研究。據說在美國的交通信號，是全國一律的。所以交通管理上所用的信號，很有使之簡單的需要。美國有百分之四的人民是色盲，研究的結果，知道最好而最有效的是紅橙色與藍青色，而其色彩，愈濃愈妙。在普通一般色盲的眼裏，紅色，橙色，黃色，都是黃色或櫻色；藍青色，藍色，都是藍色。色盲的人，對於黃色，當然是不會看作藍色的，但是很有些人，是記不大清楚，究竟甚麽顏色是令人注意，甚麽顏色是令人止步。所以黃色信號，有幾處小城市裏，已經廢止不用，現在所最盛行的，是紅色與青色二種。用青色的地方，就是表示每小時可以開二十英里的速度。而沿途路燈與信號燈的管理，在美國東部一個城裏，用長光波的眞空管輸送器，影響到所用的電綫上的開關。伊立諾司州的某城，欲用太陽自動的管理七十英里路上的路燈，開關可以叫作天文鐘。太陽沒落，路燈的開關便自動的開啓，太陽上升，開關也會得自動的關閉。

美國的道路，因爲建築時管理的嚴格，所以極平滑，用精良的機器測驗道路的光滑程度，已收很好的效果。很有趣的經驗告訴我們說，秋天築的路，往往比春天築的光滑，而清早築的，往往比其餘時刻築的草率。這種經驗，對於築路者指派工人工作時，是很有益的。（未完）

▼張伯苓先生講

學生向那一條路走去？

范式之紀

希望人家不成，還得從自身做起：不腐化，不自私，不畏難，不怕死。

自從東北問題發生以後，中國人多很注意，尤其是學生。南開是在天津，所以在上月十九日早上十時就得到這個消息，就知道日人有這種橫暴行動。以後在星期一第一課敝校－南開－開了幾個會，講了許多關於東北的事情，因爲學生多，有大學，有中學，有男生，有女生，所以分了三四處開，但所講內容，大致相仿，今述其大意如下：

▼跑馬狂　置若罔聞

當東北問題發生的頭幾天，天津是在跑馬，有許多的人都去看，其實這並非跑馬，乃是賭博。自暴日佔據瀋陽後，去的人依舊不弱，依舊很多，這是一點，在街上做買賣的，也都漠不相關，置若罔聞，這又一點，總之，所注意此事與留心此事的，祇有占全體人民極少數的學生。

我說這點的用意，即在要使大家留神大家注意，我們的國家雖大，我們的人口雖多，但我們只可說是個小國，因爲注意國事的人實在太少了！但國家小，他所担負的責任亦小，可是事實上我們的國家是大的，人口是多的，負責的人是少的，於此可見我們的責任更形重大。街上做買賣的人不注意，其他的人，跑馬的跑馬，各做各事，都不注意，所注意的，只有學生，於此可知中國所辦的教育，還有一點兒成績，此其一。

▼禍之來　絕非意外

第二點諸位設若到過東三省，即知此次事變之發生，並非偶然的，意外的，實在是可能的。我們設若知道這一點，就不大驚小怪，設若日人佔據了天津，我問你，這可能嗎？當然可能。即再退一步說：前天有張小報出一張號外說日軍攻陷南京，當時你信不信？當然也信的，因爲實在絲毫沒有準備啊！日本人到中國來，用不着揮拳，他只三指一抓，即可亡我，還能說這是意外嗎？

▼愛和平　誰也不信

日本侮辱我們，我們很難過，於是對外國人說，日本人不講情理，違反非戰公約，以武力壓迫我中國，以武力强佔我東北，這眞太豈有此理？我們是個文明的國家，是個愛好和平的國家，所以不抵抗，請你們來主持公道。這句話說得出嗎？外國人聽了相信嗎？世界上軍隊最多的是中國，中國有二百多萬常備軍，軍器戰具，年年向外國購買了許多槍械子彈，年年內戰不已，這是和平嗎？自己內爭是可以的，一旦外侮來了！便抱無抵抗主義，便說這是愛好和平，恐怕誰也不相信吧！

▼第九次　抵制日貨

所以我們愛國必大澈大悟，否則惟有亡國而已。又有什麽辦法？我們既經此次極大刺激，應有一澈底覺悟，我們要知道前幾次遇國難時，所做的工作，是完全錯誤的，前幾次國難光臨的時候，我們的工作是：第一，拿了一面小旗對民衆演講，喊口號，貼標語，第二：便是抵制日貨，可是據我所知，抵制日貨連這次共有九次之多了！

我們試考慮一下，實際上與民衆講演這件事，要緊否？國家不强，國家貧窮，是因時常內訌，不能合作所致，那末我們便應和負責的當局講，若和民衆講，民衆大多不懂，即懂亦不能負責，所以我們以後講，應與有權的負責的當局講才有效。抵制日貨，已共有九次，可是依然無效，我們知道抵制至少有二點可做：即一，買國貨，二，情願多出錢買別國貨，這種再便當也沒有了，但爲什麽要做九次？一次侮辱，便言抵制，事過了，便境遷，二次出兵再言抵制，兵走了！便再買，這樣下去以致現在第九次恐怕也如此而終，國人做事這樣的不澈底，給外人看了，笑話不笑話？近幾年來，中國人的心亂了！嚇暈了！一聽到日佔東北，就如聽天霹靂，如顚如狂，一聽到日兵來了，便跑的跑，逃的逃，這可說都是小孩子的舉動，都是小孩子的心理，也可說這已成了中國的民族性，致中國滅亡的民族性。

▼不澈底　日固無恙

南開一位教授，曾統計過，他說：這九次抵制日貨的結果，日人決不吃虧，在將抵制之前，大批日貨進口，一言抵制，於是日貨高漲，奸商利市三倍，一般的人民便大吃其虧，於日固無恙也。這種抵制，是澈底嗎？我們所做的兩項工作做到沒有？

此次事變確屬可恨，但只可恨自己太不做人，自己太不要好，太退縮，太此軟弱，此次的刺激，不可說是小，這次的恥辱，也不可說是小，我們應終身牢記，至死不忘，但如何去做呢？今將我個人意見，貢獻如下：

▼述曆史　由軍入教

第一先將我個人歷史說一說，我以前非辦教育而是進的北洋水師學堂，幼時聽到中國貧弱，各國有瓜分中國的計議，我當時的難過，猶如諸位現在一樣，自甲午之役，中國被日打敗，日本占據了遼東半島，俄因利害關係，聯絡了德法强制日本還我遼東，結果，又增加了三千萬兩的賠款，可是威海衛又被日本佔去，錢償淸，始歸還，這裏我記得最清楚，第一天威被日占，第二天歸還，第三天又被英國拿去了！在威有一海軍衙門，自前水師提督丁汝昌自盡後，即空無人居，日佔據後日，英佔後英之水兵陸戰隊即駐此，有一次，我經衙前，見英水兵體偉身長，上衣靑衣，下着黑袴，中東白皮帶，精神旣好，又很潔淨，其時適來一中國兵，服裝不但破舊，並且不潔，前後中央都製成一「兵」字樣，精神萎靡，暮氣沉沉，同英人一比眞有天壤懸殊，這可使我難過極了！猶覽鏡自照，將自己的醜態弱點，畢露眼前，胸中抑鬱，無以復加，回想在校讀地理，知中國人口衆多，但如這種病夫式的人口，再多點又有何用？所以我便從此立下決心，立志來辦教育，因中國人的身體根本不夠格，其他更不必談了！此後三十二年，——當時二十二歲，——我即專心致志於辦教育，有無成績，自不敢說，但我認定這個目標，我就向前努力——不顧一切地去努力，成敗非顧計也。記得在當初辦時，大家還不知什麽叫做體育，但現在已進步多了！

自此次事變後，我們應利用這個刺激，我們若眞的愛國，自己應先立志，非爲誑爲國辦一些事業不可，有人說，只辦教育亦不行，可我並不反對，無論政治，法律，經濟，商業，理化等等，都好，但於此我們應擇定一項，下一決心爲國家辦一點事業。

▼刻苦團　小處着手

在南開時同學們聽得都很受感動，都立志在心，先從自己做起，所以就有「刻苦團」的組織，每天起早鍛鍊身體，都從不浪費，不盲從，能耐勞，能負責，有秩序，有毅力等方面着手。但有人以爲此事太小，但我們就應從這小處着手，中國人最壞的習氣，就是祗知責人不知責己，祗知罵人不知自省，所以我認爲今後努力的目標是：

一、不腐化　我今天的責任已盡否？爛否？應做事已做否？做壞事否？等若能切實做去，如此每日自省三次，都能問心無愧，這樣的習慣養成以後，感化他人，自是很容易的事了！

二、不自私　日本國土比我們小，天資也未見得比我們聰明，日人有今天而中國則弄得不可收拾，就是因爲日人能合作，不自私，所以希望諸位切實注意此點，每日自省，有無自私行動，有則痛改，無則加勉。

▼不怕死　才有辦法

現在若即與日開戰，可謂一無辦法，去是沒有辦法了！祇有從現在起，才有辦法，三年五年後才有辦法，諸位也許以爲太遠，不；但你應問自己，要自己能奮發才行，自己不想好，怎能好？所以若能每人切實利用此刺激，（因爲中國的致命傷，遍地都是，難點太多，數不勝數呢）不自私，不腐化，不畏難，不怕死，我想多少總有點成績。

我們若抱悲觀消極的人是軟弱的，無用的，我們若自己能努力去幹，中國的前途便是光明的，坦坦的康莊大道，日人之所以有今日，即在努力奮鬥，你們能借此機會立定志向，所以我很希望，中國最有希望的是學生，少年人，若能立志，切勿不事責人，應先責己，人家不成，即有希望，不成，還得從自身做起，不腐化，不自私，不畏難，不怕死，那就有望。

▼治本法　自己做起

這次太平洋會議，討論到中國問題，我們就力爭，但自己往往覺得丟臉，前天談到發達中國經濟問題，但若政府不鞏固，開着內訌，鬧着軍閥，何事做得了？收回租界，上次會議時也曾提出，但一說收回租界，房租都漲價，又沒話說了！總之，祇有從自己做起，治標的方法，本源的興論，可……

我們差不多要過去了！諸位都是青年，正當發奮圖强，努力作爲之時，希望諸位不能懈怠，不要灰心，不要悲觀，不要消極，須知未來是不可抹煞的，未來的光明燦爛的中華，全仗諸位去努力，建樹呢！（本稿因時間關係未經張先生校閱，遺誤之處，先生亦當諒之。——記者）

狼子野心益暴露

身經其難，已做過十幾天亡國奴的車慶和先生所講，凡已經別處見過的，不記在內。今將全詞摘記如左，文責記者來負。（克銘）

暴日欲奪我東北，處心已久，故時時挑釁，初則利用鮮人而發生「萬寶山事件」，終則藉口「中村事件」，而於九月十八日晚自炸南滿鐵道而暴動。當時瀋陽城內滿佈日軍，假使走慢了，還當你在偵察日軍情形；走得快了，又當你回去了，有不利於日人的舉動，多少還給了一槍了事。對於智識階級中人穿有西裝的，就把一個個的留結結在一起，然後用剌刀一個個的戳死，逢到警察，就用鐵條從這一頰穿過那一頰，許多人都一連串的穿着，再把鐵條舉起，日人們却在傍看着這種掙扎呼痛的情形，拍手嘻笑，種種慘惡，不一而足。

暴日對於東北是永久性的，祇要看他們的計劃就可知道：

一、吉會路築成了　這是費了多年心思想去實行，終因每次均遭反抗，未得完成，這次在他們佔據勢力之下，爲所欲爲，在一個月內就已完成這一段二百多里的鐵道，這條路在他們不特東三省所有的精華物產都可由朝鮮出口，就是要霸世界先滅中國，用起兵來也極迅速！這是他們野心之一。

二、實業廳恢復了　廳長當然是日人，於是開採東北所有的「煤」與「鐵」作他們侵滅中國的預備。

三、文化廳也恢復了　將利用對待朝鮮的方法來對待東北的中等國民。

四、强買豆粮　抄獨民間所有糧食，本來是賣二元錢一斗的大豆，現在却强用五六毛錢買來，一則使東北的同胞餓饑垂斃，或挺而爲匪，一則預以貯備軍需，作一旦發生戰事之用。

五、接濟土匪　他們把無抵抗主義的軍事的槍械劫下，轉濟一般胡匪，胡匪劫得的財物再易槍械，使匪人愈多，自擾益劇，同時日人却出來維持治安，以麻醉無知的同胞。

六、取消苛捐雜稅　這是一種軟化政策；他們並利用一般漢奸，作其傀儡，到各處麻醉一般人安（？）處其下而不自知爲亡國奴。

最後，假使我國是有民族性的，應該聯合各處抗日救國團體，共同奮起，作整個而一致的對日宣戰！

▼附記

潘久安先生說：「有天逢到陳彬和先生，從虹口內山（？）書店回來，說，日人於九月十八日後，對於此次問題的書籍已有十六種之多，而……」

美麗牌香煙

芬芳牌香

金鼠牌香煙

生生牌香煙

華成煙公司出品

商業金融

金市 大條價增

昨逢星期日，暨中外各洋銀行循例不辦公，所有金融外匯等市，概無報告，惟倫敦來電云，印度略有買進，惟跌乏售出者，市況堅硬，據大條銀均迭次見增，如近期又長三七五，爲十八辨士一八七五，遠期亦長三一二五，計十八辨士一二五，又接紐約來電美銀價亦微長一二五，市堅，英對美降去三分爲三元八角三分二五，美對英跌落二分計三元八角二分七五，倫滬先令加大二五，爲一先令八辨士七五，孟買現貨加大八安那，爲五十八羅比〇八安那，遠期亦大二安那，計五十五羅比云，

厘市 厘市轉低峯

▲洋厘 昨十一月一日，厘市翻勢又轉低峯，交易平常，國幣上午開出即降一毫二忽半，爲七錢二分七厘三毫七五，下午又小二毫半，計七錢二分七厘一毫二忽半，比（三十日）午市降去二毫七忽半，各業出入較旺，而人心又疲，江南小洋小去半厘，上下二市同爲六錢五分三厘半，廣東雙毫同升一厘七毫半，上午爲六錢五分一厘七毫半，下午計六錢五分二厘七毫半，銅元加長一千文，三百八十二千文，衣牌加上六文，爲二千七百八十五文，角坯二百五十文，貼水一十八文，▲錢拆 昨逢星期日，各銀行向例不辦公，故華商各莊，收解甚繁，各業用途較旺，息平平，上午三錢七分，下午三錢八分，比前午升上一錢一分云，

江西青靛製植調查
必須改用科學方法 天然美產不致坐失

贛省青靛一項，產量甚巨，向爲本省物產出口大宗，年產總額，約在五六萬担，計價值銀八九十萬元，近十年來因洋靛進口日多，內地染業，漸舍土製而用舶來，於是靛之銷場，遂漸凋落，殃及農戶，無科學知識，收製上不知改良，靛中多含水質，不能經久，易於霉爛，運外銷售，致難與舶品競爭，營業日就衰落，據昨年該業調查所得，全省種靛之戶，較之民十一年，減少十分之七，年產總額，只有二三千担，三五年後，終受自然之淘汰，實業鮮採用，土布舊法染色之需要，論者，殊可慨也，茲將靛之種類，種植，製法，特調查錄之如下，

▲種類 贛省青靛之種類有二，一爲早熟種，名曰蓼藍，乃草本植物，根細如鬚，葉似蓼而闊圓，施肥後，發育頗易，刈時留根稍長，略受雨潤，即復滋生，有二刈三刈之收穫，其功用較木藍爲佳，一爲遲熟種，名曰木藍，乃木本植物，根粗條長，莖似決明，葉類槐葉而小，因係根之故，施肥不易見效，必施以根本肥料，（如廐肥）始能收培壅之功，

▲種植 蓼藍每於冬至前後下種，驚蟄時分秧，夏至後收製，木藍中品早者，於立夏時可種，自此連續可種至立秋者亦有之，但愈早愈佳耳，下種時期之遲早，於地之高低極有關係，高地先種，低地後種，最低地先種，即有水浸之憂，播種之法，先犁地以耒耜平之，使成細粉狀，然後作畦，闊約一尺五寸，每棵之距離約八九寸許，以種子二十粒播入畦間，薄蓋泥土，復以耒壓之，勿過緊，歷三日出苗，經旬餘以凹刮去畦中小草，暴日乾枯，隨以鐵凹退鬆，半月後薄凹一次，深約三寸，再歷半月，深凹一次，務使畦間滿水濾出，又歷旬餘，培土壅於靛兜之上，畦中挖成四寸之溝，以流水通氣，種植之工盡於是，若遇久旱，即須車水濟之，以冀預期收製，

▲製法 處暑節過，靛苗長至二三尺，杪上，綠梢回折，花已結子，葉中放香，即可收刈，先以木桶置於池畔或河邊，每日將靛苗浸水一次，洗去根上之泥土，每桶放約七勞一束之靛四捆，根向上，杪朝下，再以長與桶口相等之壓棍二支，用力壓緊，注以十分之八清水，浸過靛葉之部位三四寸，每桶泡精細之石灰一勞十分之八，約過十六小時，俟葉部發酵，將壓棍取出，濾乾靛汁後，舍棄靛草，又將泡成漿糊狀之石灰液，用布濾去粗滓，混和於已發酵之靛汁內，用木棍攪三四百次，靛汁因受空氣中化合作用，由黃轉綠而藍，待其沉澱，以汁塗其紙上，視其色之濃淡，色濃取去桶內活塞，放出上面之水，下之沉澱物，則製成之青靛，蓼藍之收製法亦同，

總觀以上製法，極不完善，靛桶滿所需人工頗巨，且將靛之精粹攪棄，石灰質亦過重，如能改善製法，收取青靛乾粉，則質優用便，且經久不壞，曩年曾經化學家用化學新法製成乾粉，惟原料仍用土製之靛汁，試用時成效不彰，據其研究結果，須自播種至收製，均用科學方法以其之，應可收成功之效，吾願該業靛戶，此後於製靛上速加研究，逐步改良，或能收效一二，否則天然美產，坐任消失，良可惜也，

絲市 上週絲市益趨疲靜

▲歐美經濟不安 存絲厚銷貨減
▲國戶讓價求售 絲銷益趨疲跌

上週中外絲市，同趨疲靜，查英倫因政局變動，商市備受影響，綢銷疲滯，絲織廠大半減工停機，紐約日絲充斥，存絲日厚，廠進仍僻，一般國戶因金融日緊，紛紛讓價求售，生絲市場，益無生氣，里昂經濟不安，各綢廠力主減輕成本，日絲價廉，中義絲無人問訊，加以歐美匯市，均甚緊張，華絲市價益難立住，戶埠華絲商鑒于海外市轉絲價益小，滬白廠經與成本相差二百兩左右，灰經步跌二三十兩，川魯黃絲經與揚里經，均有五兩十兩之跌勢，華商絲廠態度消極，往歲秋賽期前，各歐莊例有應酬交易，今屆各洋行雖接有來賬，華絲商僉以虧本堪虞，類均無意拋售，市氣沈寂，全週共祇成交廠白黃灰各絲經五百餘包，現絲輪出不滿六百包，上週末歐美華絲價，表面雖趨平疲，而扯合匯價，跌度不弱，茲特列表於下，（紐約每磅價單位金元，里昂每基羅價單位法郎）

絲別	紐約	里昂
高等滬經	二、九〇	二〇〇
上等滬經	二、六〇	一五二
中等滬經	二、二二	一一五
下等滬經	一、九〇	〇八二
上等川經	二、二〇	一二四
上等魯經	二、二五	一二八
上等灰經	〇、九八	〇七〇
上等乾經	二、一〇	一〇五
中等乾經	一、七〇	〇八六
下等乾經	一、三〇	〇六二
上等大經	一、八五	〇九六
下等大經	一、一八	〇六〇
上等白絲	〇、五二	〇五二

人造絲續有運滬

▲日內瓦又運到四百箱 德輪潞飛爾號昨日進口，又由日內瓦裝到義德法等國人造絲四百餘箱，業由義華等行分別上棧待售云，

米市 河下米市銷場日增

▲南頭 昨日早晨臨市者尙湧，城鄉去路，更覺活動，北貨新鮮到缺，行情頓提二角，市高宿次，亦硬角許，同里平望自更四鄉及另銷均殷，形昂二三角光景，石青窯種，昨到一商，計貨五百石，當日如數解完，形緊一尺半，杜洋秈到銷一二平，形歸穩態，糯米糕糰舖要穩好，形增近角，▲新閘 昨日來源念六八號，走銷轉佳，常錫此更，略有上拆，近千石價比前市提增一二天，百哥白稻到稀，價好一尺半，蘆洋尖客帮及店胃頗爽，開盤上升一尺，客秈陳破貨仍寥寥，形勢穩定，變陰一元，本城雖活不爽，鄉胃亦得跟取，致價復緊，

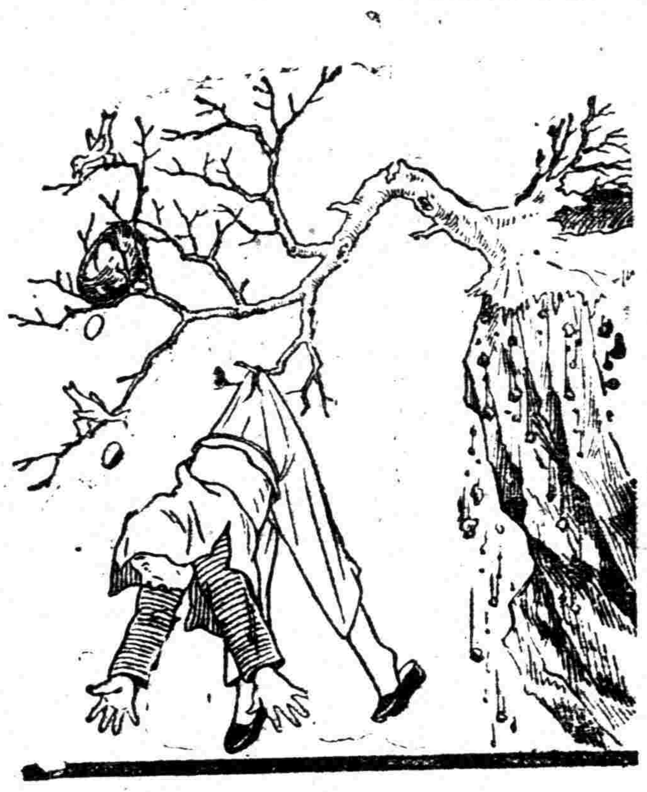

不要懸繫

當君需要潤腸藥品之時，君必欲知其藥確能產生所期之結果，殊不欲一心懸繫以爲此藥果否有效，或何時見效，苟有此種問題發生之時，則吞服清導丸最爲適當，此丸可於臨睡吞服，其潤腸工作開始之際，正君好夢方酣之時，翌晨其微利功能之可期，猶之日出東方之可必也，閱當一服清導丸以保其健康之人們，遍環球，無慮千萬，良以此丸實爲惟一可靠之潤腸劑，舉凡便祕，肝陽，胆疾，頭痛，舌苔，痔瘡，以及皮病，均極神效 遠東總發行上海江西路四五一號韋廉士醫生藥局 各藥房均有出售

遺失股票股摺聲明

明聲單田失遺

明聲單田失遺

明聲失遺單棧

明聲單田失遺

廢作明聲單田失遺

明聲失遺

明聲失遺

聲明遺失存摺

遺失聲明

聲明遺失

遺失聲明

遺失田單

遺失田單聲明作廢

遺失股票啓事

遺失田單

市價

銀洋錢市

十一月一日 星期日市

	早市開出行情	午市開出行情
國幣	七錢二分七厘三毫七五	七錢二分七厘一二五
江南小洋	六錢五分三厘半	六錢五分三厘半
廣東小洋	六錢五分一厘七五	六錢五分二厘七五
銀拆	三錢七分	三錢八分
銅元	三百八十二千文	三百八十二千文
衣牌	二千七百八十五文	二千七百八十五文
角坯	二百五十文	二百五十文
貼水	十八文	十八文

國外匯兌

上海滙至倫敦 電匯	一先令七辨士七五
銀行即期	一先令七辨士七五
銀行四月	一先令七辨士三二五
銀行買四月	無市
四月定期	無市
上海至巴黎 銀行電匯	八百〇七佛郎
上海至紐約 電匯	美金三十一元六二五
上海至香港 電匯	七十七兩二五
上海至印度 電匯	一百〇九羅比
上海至新加坡 電匯	七十九兩
上海至爪哇 電匯	一百四十二兩半
上海至荷蘭 電匯	一百三十三馬克

孟買棉花電報

十一月期孟加拉	一三八羅比七五
十二月期奧姆辣	一五八羅比七五
翌年四月期白羅溪	一八五羅比
又 最高價	一八五羅比
又 最低價	一八二羅比半

利物浦電報

十一月期美花 四．六六辨士

金市

現貨標金 六百九十四兩半
足赤條金 七百〇二兩五錢
沙金 七百〇三兩五錢
大條銀近期 十七辨士一八七五
大條銀遠期 十七辨士一二五
英美匯價 市電訊
花旗銀塊 三角〇七五
英美匯水 三元八角三分二五
美英匯水 三元八角二分七五
倫滬先令 一先令八辨士七五

船期

十一月一日 進口輪船報告

滬南米市

煤油

雜糧交易所

外洋輪船報告

紗布交易所一星期登賬價格表

京滬鐵路行車時刻表

滬杭甬鐵路行車時刻表滬杭段

匯率金銀錢洋銅元高低比較表

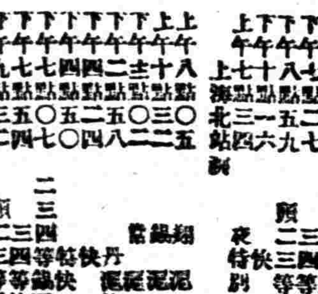

上海搬場公司

搬移穩妥 裝拆熟練 時間經濟 手續簡捷 服務周到 價格低廉

總行漢口路十號 電話六一三九〇
分行大世界西首 電話九一八九三
分行河南路橋堍 電話一八八七七
分行東百老滙路 電話六一三九四
分行新閘橋堍 電話三五一五八
（車租）每小時大洋四元

粵港滬 天壽堂 老婢調經丸

專治女界經病赤帶白帶不孕

每瓶一元 上海支行設新橋北堍路